

嘉義市水災危險潛勢地區保全計畫

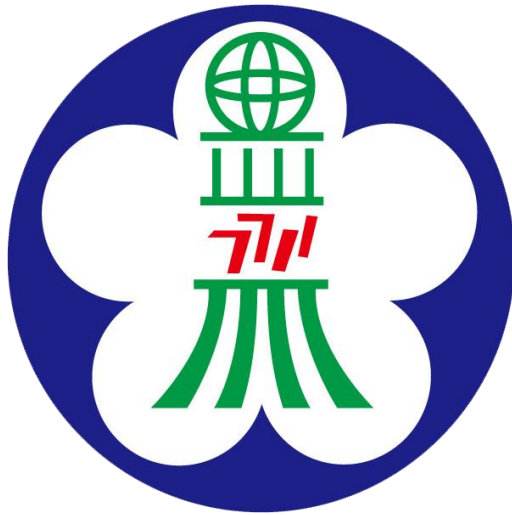

嘉義市政府
中華民國 112 年 3 月

目錄

第一章、目的	1
第二章、水災危險潛勢地區劃定	2
第三章、水災危險潛勢地區應變暨疏散撤離措施	4
第四章、附則	12

圖目錄

圖 3-1、嘉義市災害通報流程圖	4
圖 3-2、防汛器材運用流程圖	5
圖 3-3、移動式抽水機運用流程圖	6
圖 3-4、水災疏散撤離作業流程圖	8
圖 3-5、水災疏散撤離資訊傳遞流程圖	9
圖 4-1、水災疏散避難圖相關資訊配置圖	13
圖 4-2、指示牌製作樣式範例	14

表目錄

表 2-1、水災危險潛勢地區保全計畫表	2
表 3-1、移動式抽水機預佈表	11

附錄

附錄 1、嘉義市淹水潛勢圖	16
附錄 2、嘉義市易淹水及近 3 年重大淹水地區表	17
附錄 3、高積（淹）水潛勢區防汛熱點位置表	18
附錄 4、嘉義市防汛器材資源表	20
附錄 5、各類申請與報表	
附錄 5-1、災害通報單	24

附錄 5-2、災情查報處置表	25
附錄 5-3、災情管制表	26
附錄 5-4、水利署移動式抽水機支援申請表	27
附錄 6、各類聯絡表	
附錄 6-1、嘉義市災情人員與防汛搶險隊員編組表	28
附錄 6-2、河川局移動式抽水機聯絡表	37
附錄 6-3、水災緊急通報資料表	38
附錄 6-4、嘉義市內抽水站位置及管理聯絡人表	39
附錄 7、全縣各鄉鎮市水災疏散避難圖	40
附錄 8、嘉義市轄內水災避難據點位置表	46
附錄 9、嘉義市東區「水災危險潛勢地區保全計畫」	49
附錄 10、嘉義市西區「水災危險潛勢地區保全計畫」	60
附錄 11、嘉義市水災災害疏散撤離權責分工表	72
附錄 12、嘉義市水災應變參考水位站位置及警戒水位表	74
附錄 13、各類作業要點	
附錄 13-1、經濟部移動式抽水機運用及維護管理作業要點	75
附錄 13-2、經濟部淹水災害通報作業要點	79
附錄 13-3、各級政府災時對疏散撤離之作業分工事項表	82

第一章、目的

依據中華民國 103 年 1 月 29 日總統華總一義字第 10300013721 號令制定公布「流域綜合治理特別條例」第 11 條第 1 項規定，各該地方目的事業主管為防範氣候變遷導致之災害，應訂定防災應變計畫。各直轄市、縣(市)政府依「災害防救法」第 20 條第 1 項規定，原已訂有地區災害防救業務計畫，包括減災、整備、應變及復建等防救災等各階段計畫重點工作。

為進行水患防治工作，除加速推動流域整體治理外，並加強推動流域綜合治理計畫之避洪減災非工程措施，落實全民自主防災行動，持續推動及輔導水患自主防災社區、健全水情及災情資訊網絡，以及擴增移動式抽水機能量，提升防救災能量，並掌握嘉義市轄管區域易受水害及水災危險潛勢地區，就其保全對象及警戒範圍擬訂各項應變暨疏散撤離措施，俾於颱風豪雨應變期間及時啟動相關應變及疏散撤離作業，以有效減少災損及保障保全對象生命財產安全。

第二章、水災危險潛勢地區之劃定

依據嘉義市一日暴雨 500 毫米淹水潛勢圖，繪製轄區淹水深度 50 公分(含)以上淹水潛勢圖(附錄 1)，同時參考近 3 年轄區重大淹水地區調查表(附錄 2)等資料，就轄區淹水嚴重地區、村落人口聚集處、重要保護標的或歷(近)年颱風豪雨有實際執行水災疏散撤離之區域等原則，據以劃定水災危險潛勢地區。

依據劃定之水災危險潛勢地區，並就該地區內之保全對象及其相對應之避難處所及疏散撤離緊急通報人(村里長)等資料，製作成「水災危險潛勢地區保全計畫表」(表 2-1)，俾快速應用於疏散撤離作業。

表 2-1、嘉義市水災危險潛勢地區保全計畫表

水災危險潛勢地區(鄉鎮市區-村里)	保全戶數	保全人數	避難處所	避難所地址	避難所聯絡人	聯絡電話	村里長(撤離通報)	聯絡電話
嘉義市東區仁義里	4 戶	4 人	北興國中心活動中心	嘉義市東區博東路 262 號	孫誠志 事務組 長		徐國榮 里長	
嘉義市東區林森里	0 戶	0 人	嘉義大學林森校區樂育堂	嘉義市東區林森東路 151 號	李婷怡		林靜賢 里長	
嘉義市東區東川里	0 戶	0 人	王田里集會所	嘉義市東區五福街 119 號	馬久彥 里長		葉寬鴻 里長	
嘉義市東區後湖里	7 戶	27 人	後湖社區活動中心	嘉義市東區保義路 60 巷 40 號	林素蘭 總幹事		洪修富 里長	
嘉義市東區圳頭里	0 戶	0 人	精忠社區活動中心	嘉義市東區精忠一村 1-6 號	楊文俊 理事長		楊文俊 理事長	

水災危險潛勢地區(鄉鎮市區-村里)	保全戶數	保全人數	避難處所	避難所地址	避難所聯絡人	聯絡電話	村里長 (<u>撤離</u> <u>通報</u>)	聯絡電話
嘉義市西區國華里	0 戶	0 人	東區區公所禮堂	嘉義市東區吳鳳北路184號	蔡麗仙 課員		余芳美 理事長	
嘉義市西區新厝里	1 戶	1 人	新厝社區活動中心	嘉義市西區龍江街87號	柯靜宜 里長		柯靜宜 里長	
嘉義市西區自強里	0 戶	0 人	西區區公所禮堂	嘉義市西區錦洲二街28號4樓	黃雅琪 課員		蔡正平 里長	
嘉義市西區北榮里	2 戶	3 人	博愛國小活動中心	嘉義市西區友愛路822號	邱國彰 事務組 長		黃福林 里長	
嘉義市西區文化里	0 戶	0 人	東區區公所禮堂	嘉義市東區吳鳳北路184號	蔡麗仙 課員		陳淑娥 里長	
嘉義市西區翠岱里	1 戶	1 人	民生國中活動中心	嘉義市西區新民路61號	郭永楠 總務主 任		陳金虎 里長	

第三章、水災危險潛勢地區應變暨疏散撤離措施

一、災情通報流程

依內政部「執行災情查報通報複式佈建措施」及經濟部「經濟部淹水災情通報作業要點」，擬訂災情通報流程圖(圖 3-1)，以進行災情蒐集、通報、查證與追蹤災情處置(附錄 5-1、5-2、5-3、5-4)。另於汛期前完成災情巡察、通報、查證人員及防汛搶險隊編組(附錄 6-1)。

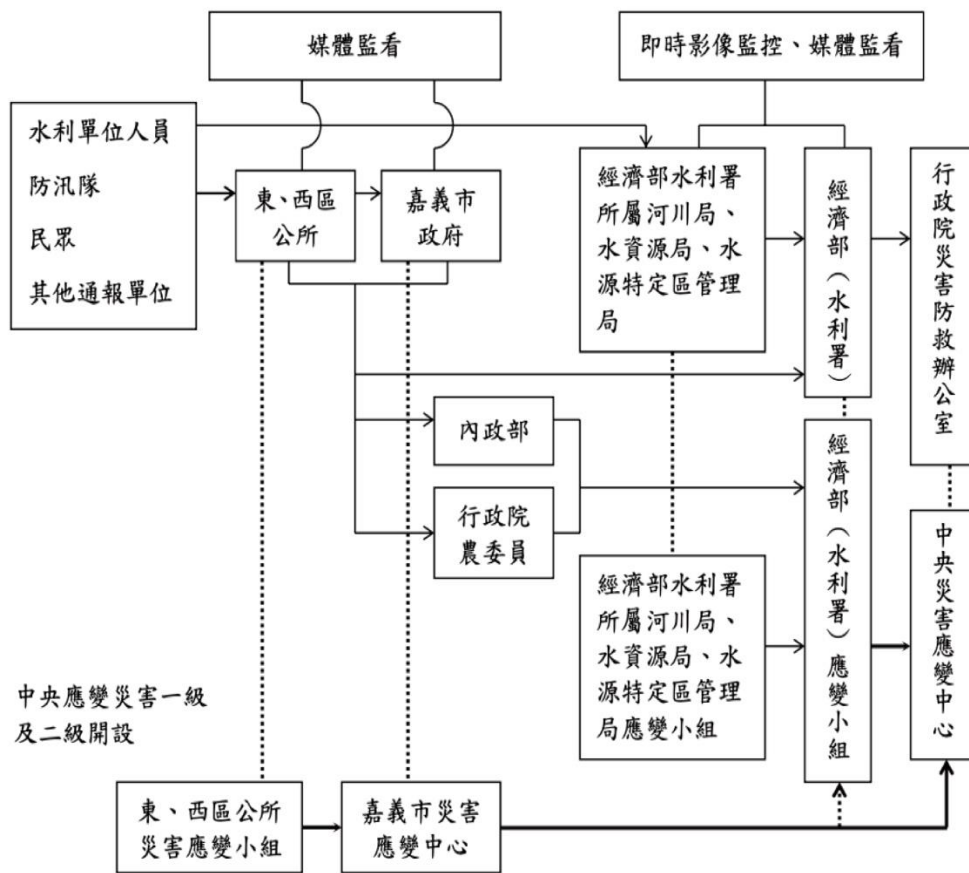

- 註一：屬市區排水(含下水道)淹水災害者，通報內政部；屬農田灌溉排水及野溪淹水災害者，通報行政院農業委員會；屬河川、區域排水淹水災害者，通報經濟部；前述災情應同時副知經濟部。
- 註二：縣市政府(災害應變中心)知悉災情，應立即指派或通知權責機關指派災情查證人員查證。查證人員或防汛隊隊員查證結果，應立即通報指派機關。經查災情有誤時，權責機關應予澄清。
- 註三：縣市政府(災害應變中心)應持續追蹤災情處置情形，通報行政院災害防救委員會或陳報中央災害應變中心。俟災情排除或不影響交通與重要生活機能後，解除列管。

圖 3-1、嘉義市災害通報流程圖

二、防汛器材運用流程

(一)、掌握防汛器材資訊

掌握轄區嘉義市各局處及鄉（鎮、市）、鄉（鎮、市）及相關單位之防汛器材資源，製作嘉義市防汛器材資源表(附錄 4)，俾利有效調度或申請支援；並依防汛器材運用流程圖(圖 3-2)或視水情現況辦理防汛器材整備及防汛搶險事宜。

(二)、防汛器材運用流程：



圖 3-2、防汛器材運用流程圖

三、移動式抽水機運用流程

(一)、移動式抽水機預佈及調度

依「水災危險潛勢地區保全計畫表」所列水災危險潛勢地區，將嘉義市與鄉（鎮、市）實際控管運用之大、中、小型移動式抽水機進行預佈(表 3-1)及依實際水情作彈性調度，並擬定移動式抽水機運用流程圖(圖 3-3)，俾於災時有效執行抽排除淹(積)水。

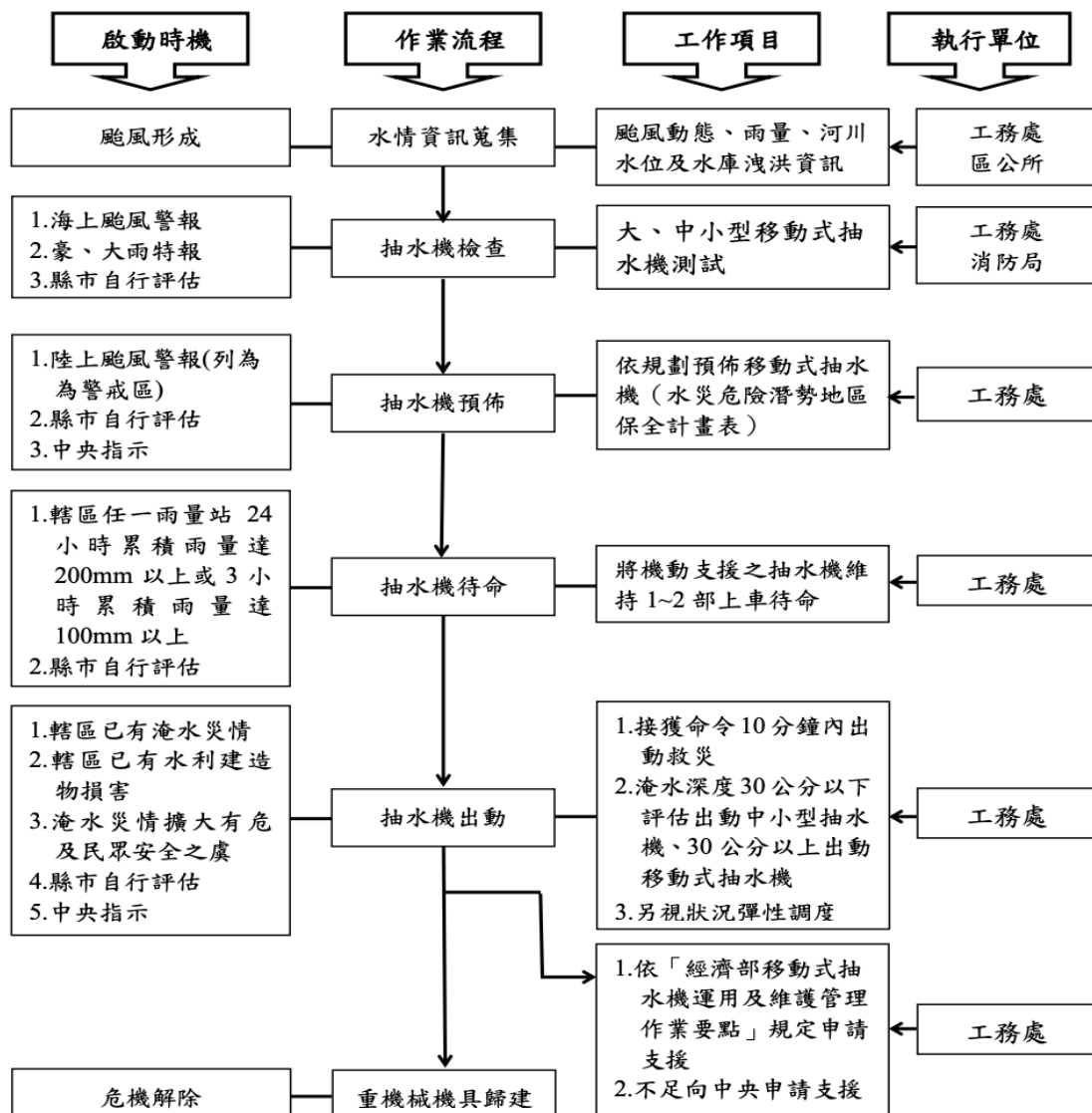
掌握臨近鄉（鎮、市）實際控管運用之大型移動式抽水機資訊，以製作河川局移動式抽水機聯絡表(附錄 6-2)，有支援需求時並依移動式抽水機運用流程圖申請支援(附錄 5-4)。

(二)、移動式抽水機運用作業流程



圖 3-3、移動式抽水機運用流程圖

(三)、移動式抽水機能量檢討

嘉義市評估目前自有及水利署調用至縣市之大型移動式抽水機，經檢討是足以因應近年縣市淹水災區救災抽排水之所需，並具防災應變機動及擬定完整維護保養計畫。

四、疏散撤離作業流程

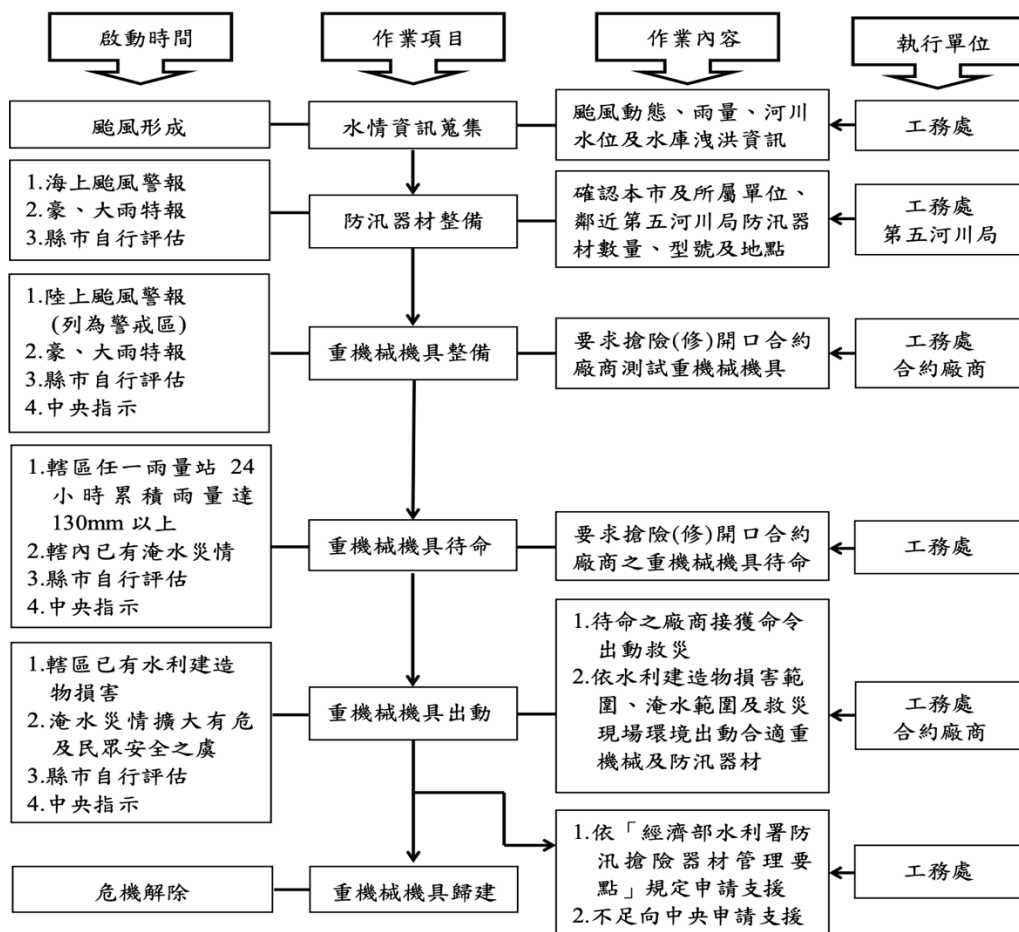
(一)、疏散撤離作業流程

依水災危險潛勢地區保全計畫表之水災危險潛勢地區、保全戶(人)數及疏散避難場所條件，繪製全縣各鄉(鎮、市)水災危險潛勢地區疏散避難圖(附錄 7)，並依經濟部函頒之「水災危險潛勢地區疏散撤離標準作業程序」擬訂疏散撤離作業流程(圖 3-4)及資訊傳遞流程(圖 3-5)，俾於水災時有效執行疏散撤離危險地區民眾，減少傷亡。

(二)、保全對象及疏散撤離定義

保全對象係單指水災危險潛勢地區內居民，特別是需支援護送之弱勢族群(如長期病患、獨居老人、行動不便、身心障礙等)或居住地下室者均應確實掌握，必要時應優先協助疏散撤離。

疏散撤離係指居民自住處平面疏散撤離至指定安全避難所、親友家，或垂直疏散至自家或同樓層 2 樓以上之安全處所。



圖 3-4 水災疏散撤離作業流程圖



圖 3-5、水災疏散撤離資訊傳遞流程圖

(三)、疏散撤離權責分工

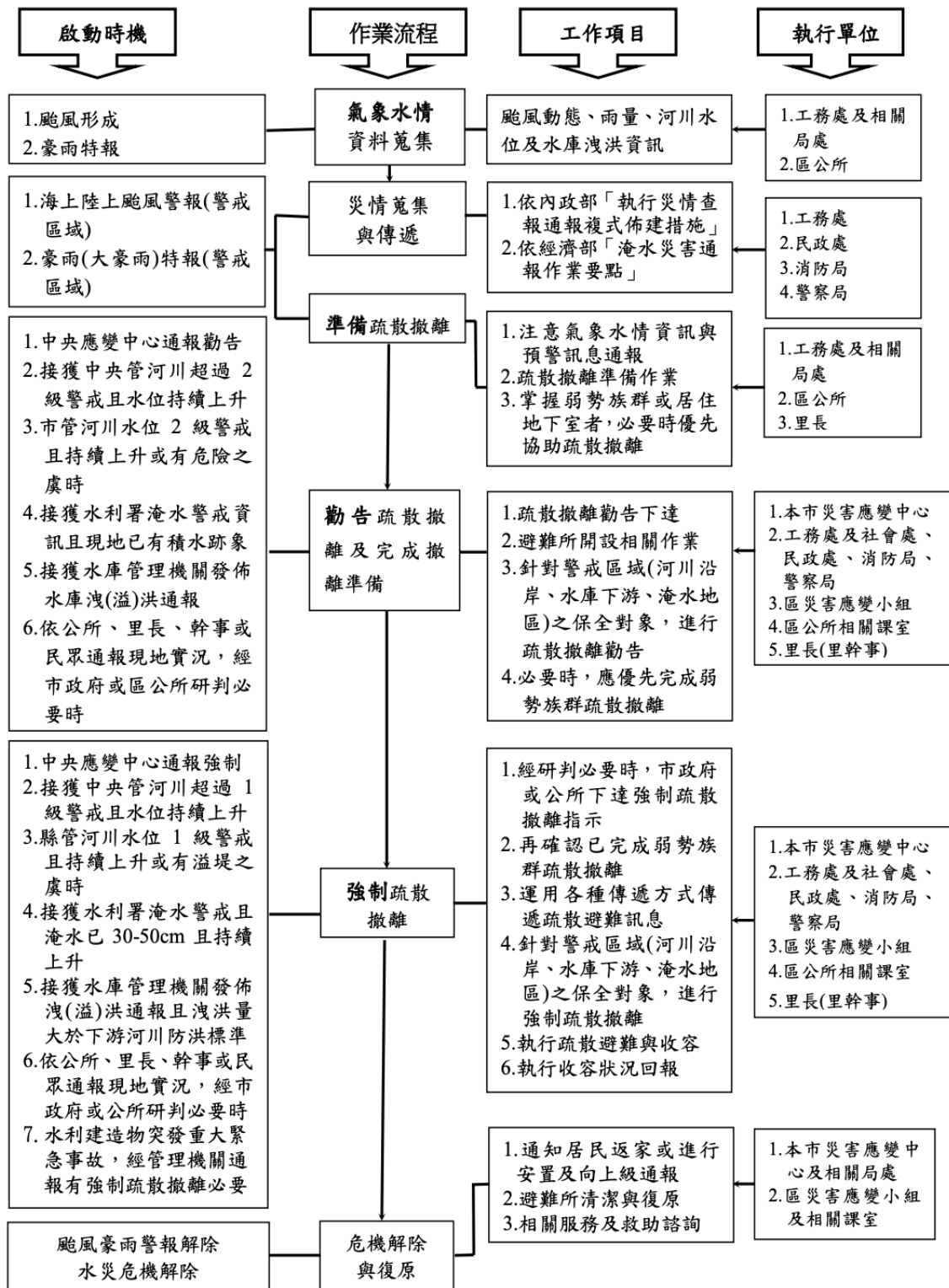
本府災害應變中心下達疏散撤離指示後，由警察局、消防局、衛生局、民政處、社會處、工務處、交通處等相關局處依權責分工(附錄 11)協助鄉(鎮、市)災害應變中心辦理疏散撤離相關工作，儘速完成水災危險地區內民眾之撤離與後續工作。

五、落實全民自主防災行動，持續推動水患自主防災社區

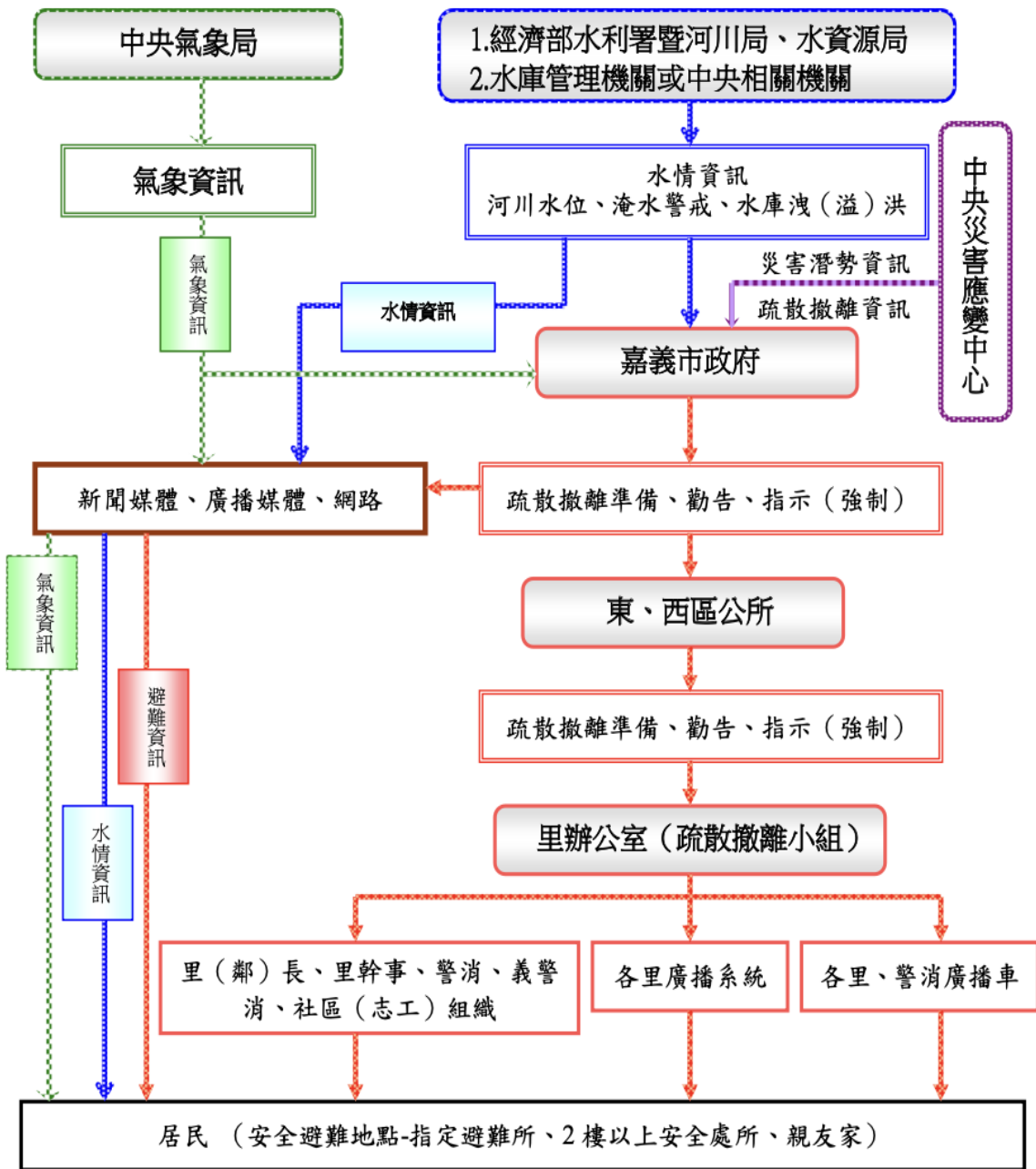
本府為落實全民自主防災行動，持續編列經費辦理既有水患自主防災社區防災教育訓練及演練，協助社區持續維運並於汛期間發揮自主防災功能，進而達到「先自助後公助」之目標。

本府為結合及增進民力運用，後續擬新成立水患自主防災社區，輔導社區推動自主防災相關工作。

六、健全水情及災情資訊網絡

本府建置水情災情監測與監控設施，強化水災應變功能及健全洪水與淹水預警系統(水位雨量站、水位站及 CCTV 站)功能，掌握水情災情最新資訊，並提供縣(市)內防救災單位、社區及民眾作為防救災之用。

表 3-1、移動式抽水機預佈表

【備註：僅供防救災應用，並注意個人資料保護】

保全地區	抽水機編號	管理單位	保管人	抽水機預佈地點
-	-	嘉義市東區文雅國民小學	黃文弘	-
-	-	嘉義市防汛倉庫	曾達煌	-
-	-	嘉義市後湖抽水站	林瑞庭	-
-	-	嘉義市東區興安國民小學	盧沛筠	-
-	-	嘉義市西區北園國民小學	吳永靖	-
-	-	嘉義市西區育人國民小學	余政峰	-
-	-	嘉義市市立玉山國民中學	賴建維	-

第四章、附則

一、教育宣導

本府及鄉（鎮、市）適時印製相關宣導資料及圖說，利用各種機會藉由防災教育宣導，教導民眾認識災害、建立正確風險及防災觀念，以提升全民防災意識及緊急應變能力。

二、疏散避難圖看板及疏散路線指示牌製作

本府及鄉（鎮、市）推動將水災疏散避難圖製作成大型看板(如圖 4-1，範例為附錄十)設置於村里內明顯處，另於村落人口聚集處或重要保護標的等沿疏散撤離路線設置指示牌(如圖 4-2)，以達平時宣導、災時引導功能。

三、演練與計畫更新備查

本府及鄉（鎮、市）針對本計畫平時加以演練(每年汛期前至少 1 次)，並於災時落實執行。

本府每年定期或不定期(重大水災後)更新水災危險潛勢地區保全計畫內容，以維持資料之正確性及有效性，並於每年汛期前提報經濟部備查。

四、督導鄉（鎮、市）擬訂計畫或更新及提報備查

本府每年督導鄉（鎮、市）擬訂或更新該轄「水災危險潛勢地區保全計畫」，計畫內容以簡明及實用為原則，並應隨時維持計畫資料之正確性及有效性，同時於每年汛期前提報本府備查，俾使鄉（鎮、市）落實水災疏散撤離之命令下達及通報應撤離之村里民眾等相關作業。嘉義市東區「水災危險潛勢地區保全計畫」，如附錄 9。嘉義市西區「水災危險潛勢地區保全計畫」，如附錄 10。

嘉義市東區後湖里

疏散避難場所：後湖社區活動中心

疏散避難場所地址：嘉義市東區保義路60巷40號

可收容面積：60m²

可收容人數：A類：60人。B類：30人。C類：15人

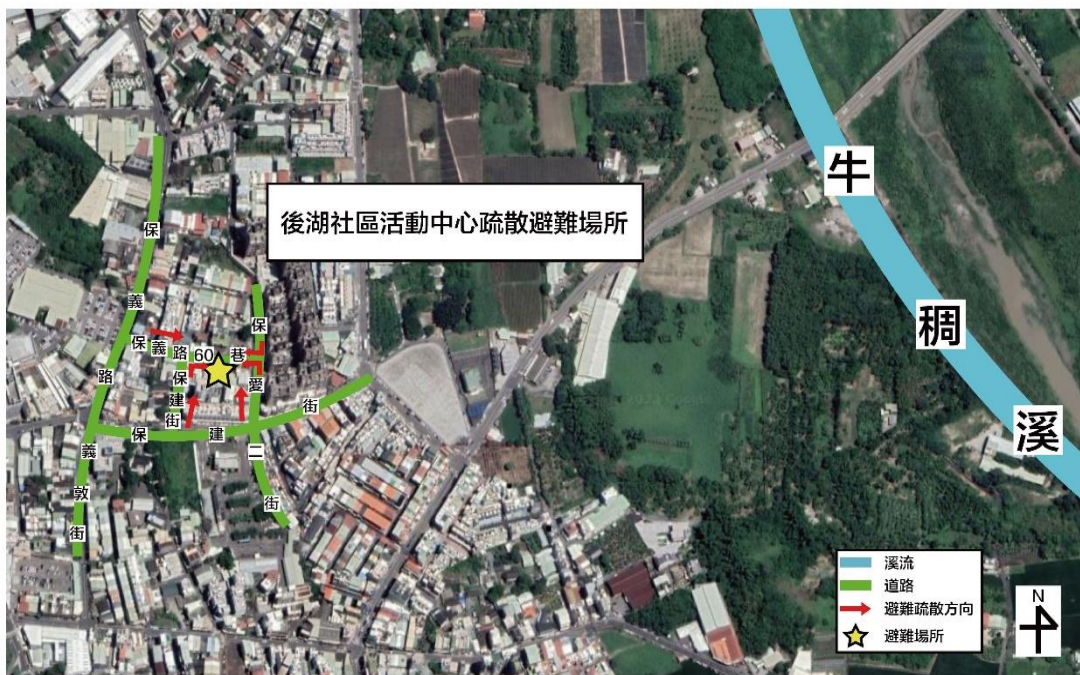

成大防災國際交流與教育訓練中心 製作

圖 4-1、水災疏散避難圖相關資訊配置圖

避難收容處所
Evacuation Shelter



後湖社區活動中心
Houhu Community Centre

空間面積	60.5	m ²
容納人數	15	人

 嘉義市政府 製作



 **避難收容處所**
Evacuation Shelter

後湖社區活動中心
Houhu Community Centre

400m

圖 4-2、指示牌製作樣式範例

附錄

附錄 1、嘉義市淹水潛勢圖

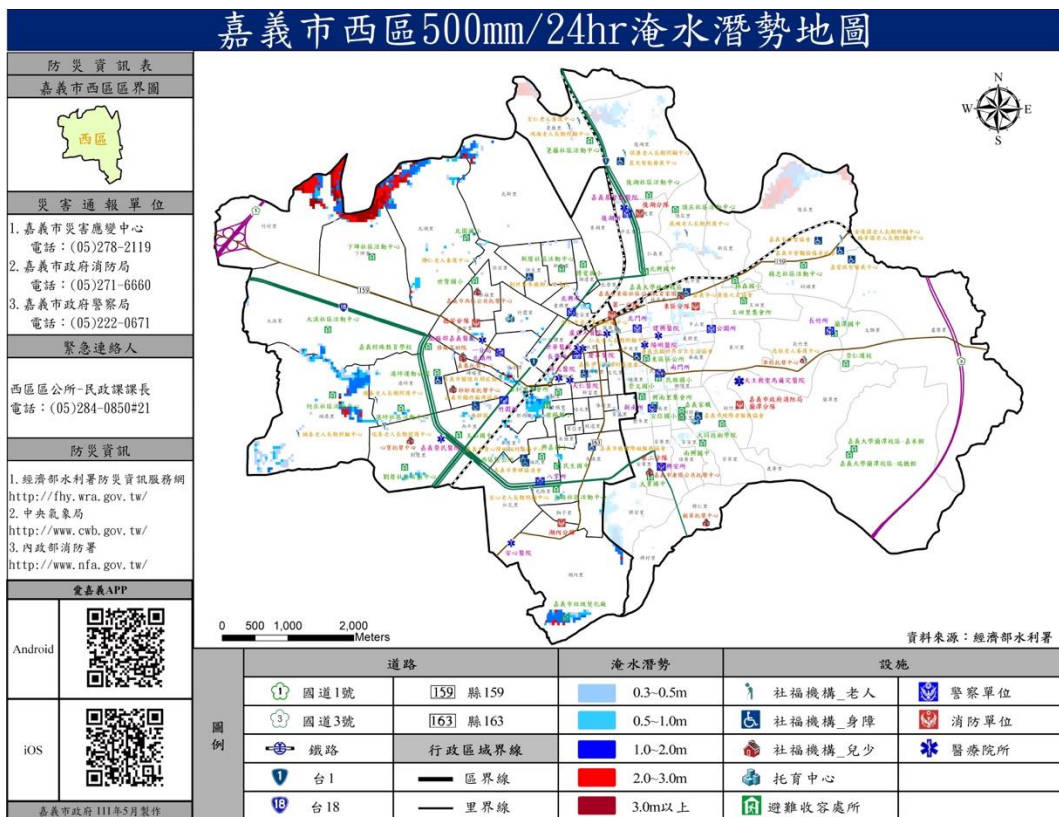
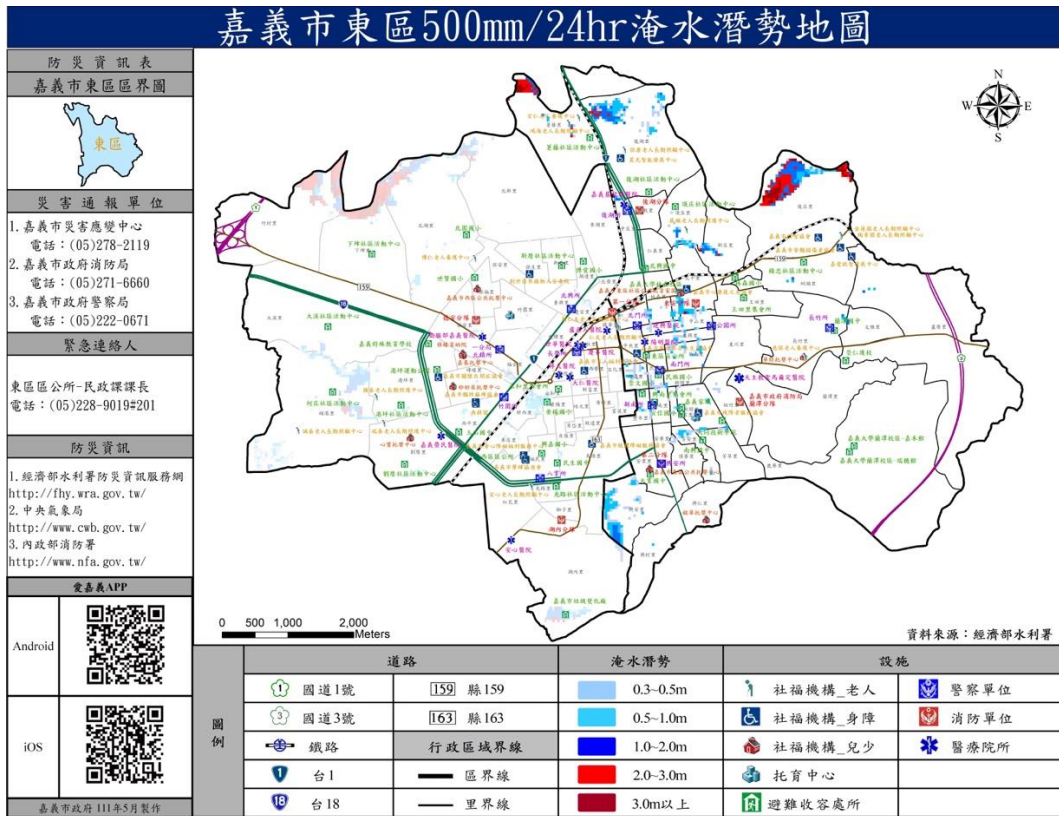

附錄 2、嘉義市易淹水及近 3 年重大淹水地區表

縣市地區	鄉鎮	位置	淹水原因	備註
嘉義市	東區安寮里	興業東路與吳鳳南路交岔口	短延時強降雨	最大積水深度約 30-35cm，積淹水面積約 0.015 公頃
嘉義市	東區後湖里	忠孝路(好市多前)	延時強降雨	最大積水深度約 69.5cm，積淹水面積約 3.3 公頃
嘉義市	東區芳安里	吳鳳南路 365 巷 310-324 號	延時強降雨	最大積水深度約 52.1cm，積淹水面積約 0.15 公頃
嘉義市	東區安寮里	吳鳳南路 365 巷 290-300 號	延時強降雨	最大積水深度約 52.1cm，積淹水面積約 0.17 公頃
嘉義市	東區過溝里	延平街與成仁街口	短延時強降雨	最大積水深度約 39.1cm，積淹水面積約 0.25 公頃
嘉義市	東區林森里	林森東路(嘉大附小前)	短延時強降雨	最大積水深度約 38.2cm，積淹水面積約 0.2 公頃
嘉義市	東區安業里	興業東路與吳鳳南路交叉口	短延時強降雨	最大積水深度約 37.8cm，積淹水面積約 0.9 公頃
嘉義市	東區安業里	吳鳳南路 166 巷 27-31 號	短延時強降雨	最大積水深度約 28.9cm，積淹水面積約 0.16 公頃
嘉義市	東區太平里	林森東路與安和街口	短延時強降雨	最大積水深度約 20.5m，積淹水面積約 0.2 公頃
嘉義市	東區太平里	林森東路與維新路口	短延時強降雨	最大積水深度約 5.7cm，積淹水面積約 0.2 公頃
嘉義市	東區北門里	長榮街與成仁街口	短延時強降雨	最大積水深度約 5.5cm，積淹水面積約 0.19 公頃
嘉義市	西區新西里	上海路 262 巷	短延時強降雨	最大積水深度約 45.3cm，積淹水面積約 0.15 公頃
嘉義市	西區西榮里	西榮街與蘭井街口	短延時強降雨	最大積水深度約 28.8cm，積淹水面積約 0.5 公頃
嘉義市	西區福全里	民族路(西側嘉雄陸橋下)	短延時強降雨	最大積水深度約 19.5cm，積淹水面積約 0.36 公頃
嘉義市	西區永和里	民族路(東側嘉雄陸橋下)	短延時強降雨	最大積水深度約 15.56cm，積淹水面積約 0.9 公頃
嘉義市	西區光路里	重慶路與新民路交叉口	短延時強降雨	最大積水深度約 28.5cm，積淹水面積約 2 公頃
嘉義市	西區番社里	中山路與忠義街	短延時強降雨	最大積水深度約 28.2cm，積淹水面積約 0.85 公頃
嘉義市	西區湖邊里	五顯街 130-172 號前	短延時強降雨	最大積水深度約 9.9cm，積淹水面積約 0.6 公頃

附錄 3、高積（淹）水潛勢區防汛熱點位置表：

編號	致災地點		座標(TWD97)		致災原因	預定對策
	鄉（鎮、市、區）	村（里）/道路（路段）	X 座標	Y 座標		
1	嘉義市東區	安寮里興業東路與吳鳳南路交岔口			延時強降雨超過該區下水道設計標準致無法順利排除市內道路積水	
2	嘉義市東區	後湖里忠孝路(好市多前)			短延時強降雨	
3	嘉義市東區	芳安里吳鳳南路 365 巷 310-324 號			短延時強降雨	
4	嘉義市東區	安寮里吳鳳南路 365 巷 290-300 號			短延時強降雨	
5	嘉義市西區	新西里上海路 262 巷			短延時強降雨	
6	嘉義市東區	過溝里延平街與成仁街口			短延時強降雨	
7	嘉義市東區	林森里林森東路(嘉大附小前)			短延時強降雨	
8	嘉義市東區	安業里興業東路與吳鳳南路交叉口			短延時強降雨	
9	嘉義市東區	東區安業里吳鳳南路 166 巷 27-31 號			短延時強降雨	

10	嘉義市西區	西榮里西榮街與蘭井街口			短延時強降雨	
11	嘉義市西區	光路里重慶路與新民路交叉口			短延時強降雨	
12	嘉義市西區	番社里中山路與忠義街			短延時強降雨	
13	嘉義市東區	太平里林森東路與安和街口			短延時強降雨	
14	嘉義市西區	福全里民族路(西側嘉雄陸橋下)			短延時強降雨	
15	嘉義市西區	永和里民族路(東側嘉雄陸橋下)			短延時強降雨	
16	嘉義市西區	湖邊里五顯街130-172號前			短延時強降雨	
17	嘉義市東區	太平里林森東路與維新路口			短延時強降雨	
18	嘉義市東區	北門里長榮街與成仁街口			短延時強降雨	

致災原因：1. 地勢低窪(地層下陷區、易淹水地區)。2. 強度不足(排水斷面不足、未施設排水渠道或雨水下水道、未施設抽水站)。3. 施工中案件。4. 其他

附錄 4、嘉義市防汛器材資源表

一、吊車								
車號	保管單位	資源所在鄉鎮	數量	噸數	器材描述	可載貨物淨重	吊重	種類

二、卡車								
車號	保管單位	資源所在鄉鎮	數量	噸數	器材描述	載重	動力來源	

三、挖土機						
車號	保管單位	資源所在鄉鎮	數量	噸數	器材描述	履帶式或輪胎式
-	行政院農業委員會農業試驗所嘉義農業試驗分所	嘉義市東區	1		挖土機	

四、砂包						
保管單位	資源所在鄉鎮	數量	器材描述	水系	河川/海岸	規格
嘉義市後湖抽水站	嘉義市東區	500	沙包	朴子溪水系	牛稠溪	包
嘉義市西區興嘉國民小學	嘉義市西區	30	沙包	八掌溪水系	道將圳幹線	包

五、防汛塊							
保管單位	資源所在鄉鎮	數量	噸數	器材描述	水系	河川/海岸	品名或型式
經濟部水利署第五河川局	嘉義市東區	20476		防汛塊/ 消波塊	八掌溪 水系	八掌溪	

六、發電機									
保管單位	資源所在鄉鎮	數量	器材描述	發電量	電壓	轉速	是否附有車輪及腳架	是否需車輛拖曳	動力來源
嘉義市民族國民小學	嘉義市東區	1	小型移動式發電機 (1000 瓦以下)						
嘉義市政府消防局第二分隊	嘉義市東區	2	小型移動式發電機 (1000 瓦以下)						
嘉義市政府消防局蘭潭分隊	嘉義市東區	3	小型移動式發電機 (1000 瓦以下)						

嘉義市第二消防大隊東區分隊	嘉義市東區	2	小型移動式發電機(1000瓦以下)						
嘉義市政府消防局第二分隊	嘉義市東區	3	大型移動式發電機(1000瓦以上)						
嘉義市政府消防局後湖分隊	嘉義市東區	2	大型移動式發電機(1000瓦以上)						
嘉義市政府消防局蘭潭分隊	嘉義市東區	2	大型移動式發電機(1000瓦以上)						
嘉義市第二消防大隊東區分隊	嘉義市東區	3	大型移動式發電機(1000瓦以上)						
嘉義市政府消防局第一分隊	嘉義市西區	1	小型移動式發電機(1000瓦以下)	-	-	-	-	-	
嘉義市政府消防局湖內分隊	嘉義市西區	5	小型移動式發電機(1000瓦以下)	-	-	-	-	-	

嘉義市政府消防局第一分隊	嘉義市 西區	2	大型移動式發電機(1000瓦以上)	-	-	-	-	-	
嘉義市政府消防局德安分隊	嘉義市 西區	2	大型移動式發電機(1000瓦以上)	-	-	-	-	-	
嘉義市政府消防局湖內分隊	嘉義市 西區	2	大型移動式發電機(1000瓦以上)	-	-	-	-	-	

淹水災害通報單 (範例)

傳受單位	通報時間	年 月 日 時 分
------	------	-----------

附錄 5-1、災害通報單

<input type="checkbox"/> 經濟部部長 <input type="checkbox"/> 經濟部水利署署長 <input type="checkbox"/> 經濟部水利署水利防災中心 <input type="checkbox"/> 內政部營建署 <input type="checkbox"/> 行政院農業委員會水土保持局 <input type="checkbox"/> 行政院農業委員會農田水利處 <input type="checkbox"/> 交通部中央氣象局 <input type="checkbox"/> 災害防救科技中心	通報別	<input type="checkbox"/> 初報 <input type="checkbox"/> 續報 <input type="checkbox"/> 結報		
	通報單位	經濟部		
	電話	(02) 37073110 (02) 37073119	傳真	(02) 37073124
副知單位	<input type="checkbox"/> 行政院災害防救委員會			
發生時間	年 月 日 午 時 分			
災害地點				
發生原因				
災情狀況				
影響情形	淹水長度____公尺、寬度____公尺、深度____公分 <input type="checkbox"/> 人車尚可通行 <input type="checkbox"/> 人車無法通行 <input type="checkbox"/> 民宅積水			
應行處置措施	1. 查證災情並追蹤列管處置情形。 2. 抽水機調派情形。 3. 處置情形持續回報本部。			
備註	請定時將最新處置情形回報本部至災情狀況解除為止。			

豪雨淹水災情查報處置表

附錄 5-2、災情查報處置表

氣象基本資料	時間				
	地點				
	單位				
	累積降雨量 (事後補紀錄)				
查詢及回復對象	時間		查詢結果	<input type="checkbox"/> 無災情	
	單位			<input type="checkbox"/> 有災情(續填下面欄位) 列管案號: _____	
	姓名				
	電話				
淹水時間					
淹水地點					
淹水情形	長_____m、寬_____m、深_____cm				
影響層面	影響人車通行	<input type="checkbox"/> 有	<input type="checkbox"/> 無		
	住宅淹水	<input type="checkbox"/> 有	<input type="checkbox"/> 無		
處置情形	聯絡人姓名電話				
	協勤人員姓名電話				
	抽水機派遣情形	出動單位			
		帶隊人員姓名電話			
		規格			
		數量			
		出動時間			
		抵達時間			
		開始抽水時間			
完成淹水抽除時間					

附錄 5-4、水利署移動式抽水機支援申請表

申請機關：

填報人（職稱/姓名/電話/傳真）：

核定人：

申請時間：

受理機關：經濟部

水利署抽水機調度小組電話：02-37073113

傳真：02-37073044、02-37073054

項次	支援鄉鎮	抽水區域 (含淹水深度、排放地點、抽水機數量、口徑)	報到地點	受理報到人員 (姓名、電話)	支援單位	所在地點	出發時間	預計抵達時間	帶隊官 (姓名、電話) 操作員 (姓名、電話)	機組編號	申請單位 簽收時間	組裝完 成時間	撤離 時間
										到達報到 地點時間	到達抽水 地點時間	開始抽 水時間	
1.				姓名： 電話：					姓名： 電話： 姓名： 電話：				
2.				姓名： 電話：					姓名： 電話： 姓名： 電話：				

註：一、粗黑框內由審核機關填寫。二、同一支援鄉鎮請填寫一列。三、粗黑框右側由各支援單位填寫。

第 頁/共 頁

擬辦 （經濟部抽水機調度小組）	審核 （抽水機小組值班科長）	核定 （值班組長）

備註：依作業須知規定，申請單位應負擔支援單位支援所需各項費用及運轉油料及人員餐飲費用。

附錄 6-1、嘉義市災情人員與防汛搶險隊員編組表

單位：嘉義市政府							
災情通報專線：05-2254321 轉 228（水利工程科）							
類別	編組任務內容	姓名	職務	辦公室電話	行動電話	責任區域	
災情查通報人員	災情查察人員	曾達煌	技士	05-2254321#228		嘉義市轄內-排水設施巡查	
		許育璋	技士			嘉義市轄內-雨水下水道	
		袁熙隆	技士			嘉義市轄內-區域排水	
		侯振泰	技士			嘉義市轄內-區域排水	
		李建寬	技佐			嘉義市轄內-區域排水	
		許永杰	約僱人員			嘉義市轄內-道路側溝	
		林瑞庭	約僱人員			嘉義市轄內-地下道	
	災情通報人員		盧本能	副處長	05-2254321#213		嘉義市轄內
			楊松樺	技正			嘉義市轄內
			黃國泰	科長	05-2254321#228		嘉義市轄內
			曾達煌	技士			嘉義市轄內
			許育璋	技士			嘉義市轄內

		袁熙隆	技士			嘉義市轄內
		侯振泰	技士			嘉義市轄內
		李建寬	技佐			嘉義市轄內
		許永杰	約僱人員			嘉義市轄內
		林瑞庭	約僱人員			嘉義市轄內
	災情查證人員	許育璋	技士	05-2254321#228		嘉義市轄內
		袁熙隆	技士			嘉義市轄內
		侯振泰	技士			嘉義市轄內
		李建寬	技佐			嘉義市轄內
	防汛搶險隊	緊急聯絡調度搶修廠商及防汛設備	黃國泰	科長	05-2254321#228	
曾達煌			技士			嘉義市轄內-排水設施巡查
許育璋			技士			嘉義市轄內-排水設施巡查
袁熙隆			技士			嘉義市轄內-雨水下水道工程開口契約
侯振泰			技士			嘉義市轄內-區域排水工程開口契約
李建寬			技佐			嘉義市轄內-區域排水工程開口契約
許永杰			約僱人員			嘉義市轄內-道路側溝

		林瑞庭	約僱人員			嘉義市轄內-地下道
--	--	-----	------	--	--	-----------

- 註：1.災情查察人員任務：巡察轄管範圍，主動察覺災情。
 2.災情通報人員任務：通報災情予權責機關，請列入業務科(課)長。
 3.災情查證人員任務：確認由民眾傳播及媒體傳播災情之正確性。

嘉義市東區區公所 112 年度淹水災情人員與防汛搶險隊員編組表

鄉(鎮、市、區)	嘉義市東區區公所					更新：112/03
災情通報專線	05-2289020					
類別	編組任務內容	姓名	職務	辦公室電話	行動電話	責任區域
災情查通報人員	災情查察人員	謝順慶	里幹事	05-2777225		蘭潭里、鹿寮里
		林緯騰	里幹事			新店里
		吳致嫻	里幹事			短竹里
		歐坤誠	里幹事			王田里
		張進山	里幹事			長竹里
		謝憲璋	里幹事			後庄里
		顧毓庭	里幹事			盧厝里、東川里
		林憲德	里幹事			圳頭里
		沈虹蓁	里幹事			文雅里
		周勝雄	里幹事		05-2740686	
		林義山	里幹事			太平里
		羅旭弘	里幹事			過溝里、華南里
		吳俊良	里幹事			中央里
		曹一安	里幹事			民族里、朝陽里
		張崑楠	里幹事	05-2283934		
		林坤生	里幹事			宣信里、興南里
		蕭德源	里幹事			芳草里
		張維誠	里幹事			興安里
		楊俊哲	里幹事			頂寮里、安業里
		陳智文	里幹事			興村里
陳昭良	里幹事		興仁里			

		潘義順	里幹事	05-2780855		安寮里
		吳沛潔	里幹事			芳安里
		方愿國	里幹事			荖藤里
		張竣傑	里幹事			仁義里
		張世憲	里幹事			後湖里
		羅光志	里幹事			頂庄里、義教里
		蔡歲竣	里幹事			北門里
		蔡枚燕	里幹事			中庄里
		甘紹仁	里幹事			林森里
		編組任務內容	姓名			職務
災情通報人員	王朝舜	課長	05-2289019#201		H1010@ems.chiayi.gov.tw	
	李品辰	課員	05-2289019#202		chengwei9399@ems.chiayi.gov.tw	
	沈麗玲	辦事員	05-2289019#210		LL0313@ems.chiayi.gov.tw	
	陳淞苡	佐理員	05-2289019#203		sos5550275@ems.chiayi.gov.tw	
編組任務內容	姓名	職務	辦公室電話	行動電話	責任區域	
災情查證人員	黃文怡	辦事員	05-2289019#205		東區	
	沈智惠	課員	05-2289019#207		東區	
	侯靜芬	課員	05-2289019#206		東區	
	謝憲璋	里幹事	05-2289019#227		東區	
類別	編組任務內容	姓名	職務	辦公室電話	行動電話	責任區域
防汛 搶險隊	緊急連絡調度搶修 廠商及防汛設備	田文珍	區長	05-2289019#101		東區
		扈凱暉	秘書	05-2289019#102		東區
		林宗良	課長	05-2289019#221		東區
		楊朝龍	技工	05-2289019#233		東區
		張建富	駕駛	05-2289019#233		東區
		陳音全	課員	05-2289019#229		東區

		周介玉	課員	05-2289019#223		東區
		黃淑琳	課員	05-2289019#226		東區
		黃巧宜	書記	05-2289019#236		東區
		葉淑萍	課員	05-2289019#225		東區
		陳俊賢	技佐	05-2289019#233		東區

- 註：1.災情查察人員任務：巡察轄管範圍，主動察覺災情。
2.災情通報人員任務：通報災情予權責機關，請列入業務科(課)長。
3.災情查證人員任務：確認由民眾傳播及媒體傳播災情之正確性。

嘉義市西區區公所 112 年度淹水災情人員與防汛搶險隊員編組表

鄉(鎮、市、區)		嘉義市西區區公所				更新：112/03	
災情通報專線		05-2840850					
類別	編組任務內容	姓名	職務	辦公室電話	行動電話	責任區域	
災情查通報人員	災情查察人員	陳昭美	里幹事	05-2259253		書院里	
		姚品如	里幹事			永和里、番社里	
		廖寬基	里幹事			新富里	
		李政鴻	里幹事			西榮里	
		鄭光男	里幹事			文化里、國華里	
		曾年輝	里幹事			文化里、國華里	
		柯富方	里幹事	05-2294057		港坪里、大溪里	
		龔益慶	里幹事			頭港里、西平里	
		陳龍田	里幹事			劉厝里	
		陳泰安	里幹事			磚磘里	
		莊仲欽	里幹事			福全里	
		張名宜	里幹事			新西里、福安里	
		洪偉栓	里幹事	05-2852133		獅子里	
		林芸安	里幹事			致遠里、導明里	
		謝文騰	里幹事			湖內里	
		鐘文寬	里幹事			紅瓦里、育英里	
		歐宥妍	里幹事			福民里	
		陳姿蓉	里幹事			車店里	
		黃琬庭	里幹事			垂楊里、翠岱里	
		洪志峰	里幹事			光路里	
李建志	里幹事		自強里、培元里				

		陳建衡	里幹事			美源里	
		趙金蘭	里幹事	05-2277669		湖邊里、重興里	
		蔡慶森	里幹事				香湖里、慶安里
		蘇家淇	里幹事				竹圍里
		李柏誼	里幹事				北榮里、後驛里
		施易呈	里幹事		05-2323010		竹村里、保生里
		侯哲維	里幹事				北湖里
		游舒涵	里幹事				下埤里、保福里
		何志人	里幹事				北新里、保安里
		羅湛博	里幹事				新厝里
	編組任務內容	姓名	職務	辦公室電話	行動電話	責任區域	
	災情通報人員	涂純綺	課長	05-2840855		silvia@ems.chiayi.gov.tw	
		幸春蘭	佐理員			esue@ems.chiayi.gov.tw	
	編組任務內容	姓名	職務	辦公室電話	行動電話	責任區域	
	災情查證人員	劉添誌	課員	05-2840855		西區	
		鄭惠雯	課員			西區	
		徐慧玲	課員			西區	
		李侃倫	辦事員			西區	
		林耕毅	課員			西區	
		鄭佩宜	辦事員			西區	
類別	編組任務內容	姓名	職務	辦公室電話	行動電話	責任區域	
防汛 搶險隊	緊急連絡調度搶修 廠商及防汛設備	李宏志	課長	05-2840856		西區	
		葉峰良	技士			西區	
		曾祥寧	課長			西區	

-
- 註：1.災情查察人員任務：巡察轄管範圍，主動察覺災情。
2.災情通報人員任務：通報災情予權責機關，請列入業務科(課)長。
3.災情查證人員任務：確認由民眾傳播及媒體傳播災情之正確性。

附錄 6-2、河川局移動式抽水機聯絡表

存放地點	地址	保管人	連絡電話	馬力 (HP)	口徑 (英吋)	額訂揚程 (M)	抽水量 (CMS)	抽水機種類
嘉義市東區文雅國民小學	d 嘉義市東區文雅街 2 號	黃文弘		aaa	aaa 管 徑 7 吋 以下			中小型抽水機 (管徑 7 吋以下)
嘉義市防汛倉庫	d 嘉義市東區興安里 19 鄰興美一 街 1 號附 1	曾達煌		aaa-	aaa 管 徑 8 吋以上	-	-	大型抽水機(管 徑 8 吋以上)
嘉義市後湖抽水 站	d 嘉義市東區工業街一號	林瑞庭		aaa-	aaa 管 徑 8 吋以上	-	-	大型抽水機(管 徑 8 吋以上)
嘉義市立興安國 民小學	d 嘉義市西區興安街三五號	盧沛筠		aaa-	aaa 管 徑 7 吋 以下	-	-	中小型抽水機 (管徑 7 吋以下)
嘉義市北園國民 小學	d 嘉義市西區北社尾路一六八號	吳永靖		aaa-	aaa 管 徑 7 吋 以下	-	-	中小型抽水機 (管徑 7 吋以下)
嘉義市育人國民 小學	d 嘉義市西區育人路二一一號	余政峰		aaa-	aaa 管 徑 7 吋 以下	-	-	中小型抽水機 (管徑 7 吋以下)
嘉義市立玉山國 民中學	d 嘉義市西區友忠路 1 號	賴建維		aaa-	aaa 管 徑 7 吋 以下	-	-	中小型抽水機 (管徑 7 吋以下)

附錄 6-3、水災緊急通報資料表

機關或職稱	單位或姓名	電話	傳真
市長	黃敏惠		(05)2290398
副市長	陳淑慧		(05)2259761
秘書長	陳永豐		(05)2253728
嘉義市災害應變中心	聯絡窗口		(05)2740076
工務處處長	蘇文崎		(05)2162513
工務處副處長	盧本能		(05)2162513
工務處技正	楊松樺		(05)2162513
水利工程科 科長	黃國泰		(05)2251974
豪雨及颱風應變聯絡人(技士)	曾達煌		(05)2251974
內政部消防署救災救護指揮中心	聯絡窗口		-
內政部空中勤務總隊	聯絡窗口		-
消防局	局長		(05)2716639
經濟部水利署第五河川局	局長		(05)2304411
公路總局第五區養護工程處	處長		(05)2744968
嘉義後備指揮部	指揮官		(05)2287097
自來水公司第五區管理處	經理		(05)2239582
台灣電力公司新營區營業處	經理		(05)2250205
中華電信嘉義營運處	經理		(05)3443204
東區公所	區長		(05)2279180
東區公所災害應變小組	召集人		(05)2279180
西區公所	區長		(05)2840852
西區公所災害應變小組	召集人		(05)2840852

附錄 6-4、嘉義市內抽水站位置及管理聯絡人表

抽水站名稱	鄉鎮	村里	97TM2-X	97TM2-Y	啟動水位	抽水機型式	抽水機數量	抽水量	管理單位	緊急聯絡人	連絡電話	傳真
後湖抽水站	嘉義市	後湖里	193269.58	2601181.2	21.7	豎軸式	2	6	嘉義市政府	林瑞庭		05-2251974
湖內抽水站	嘉義市	西區湖內里	192622.74	2593395.57	21.6	沉水式	2	2	嘉義市政府	曾達煌		05-2251974
湖內抽水站	嘉義市西區	湖內里	192622.74	2593395.57	21.6	沉水式	2	4	嘉義市政府	曾達煌		05-2251974

附錄 7、全縣各鄉鎮市水災疏散避難圖

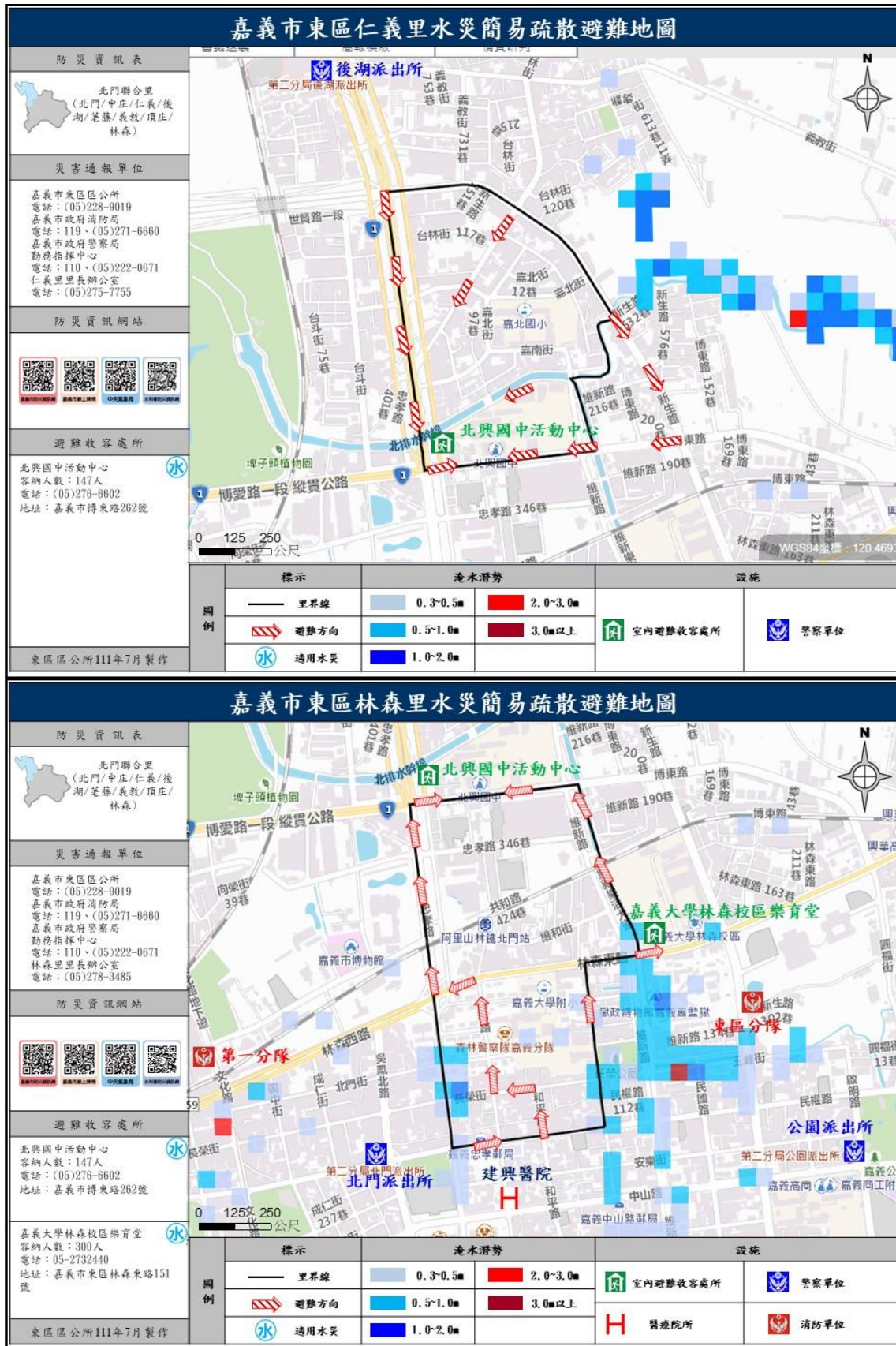

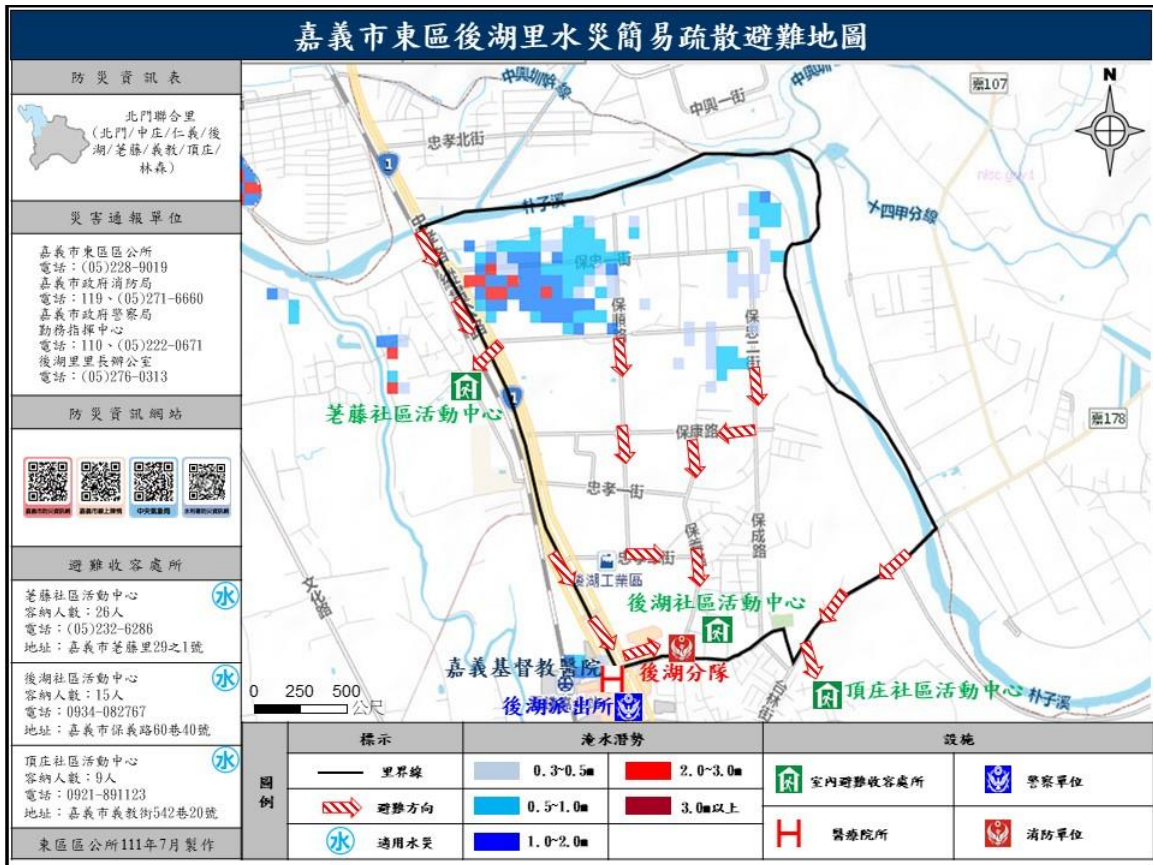

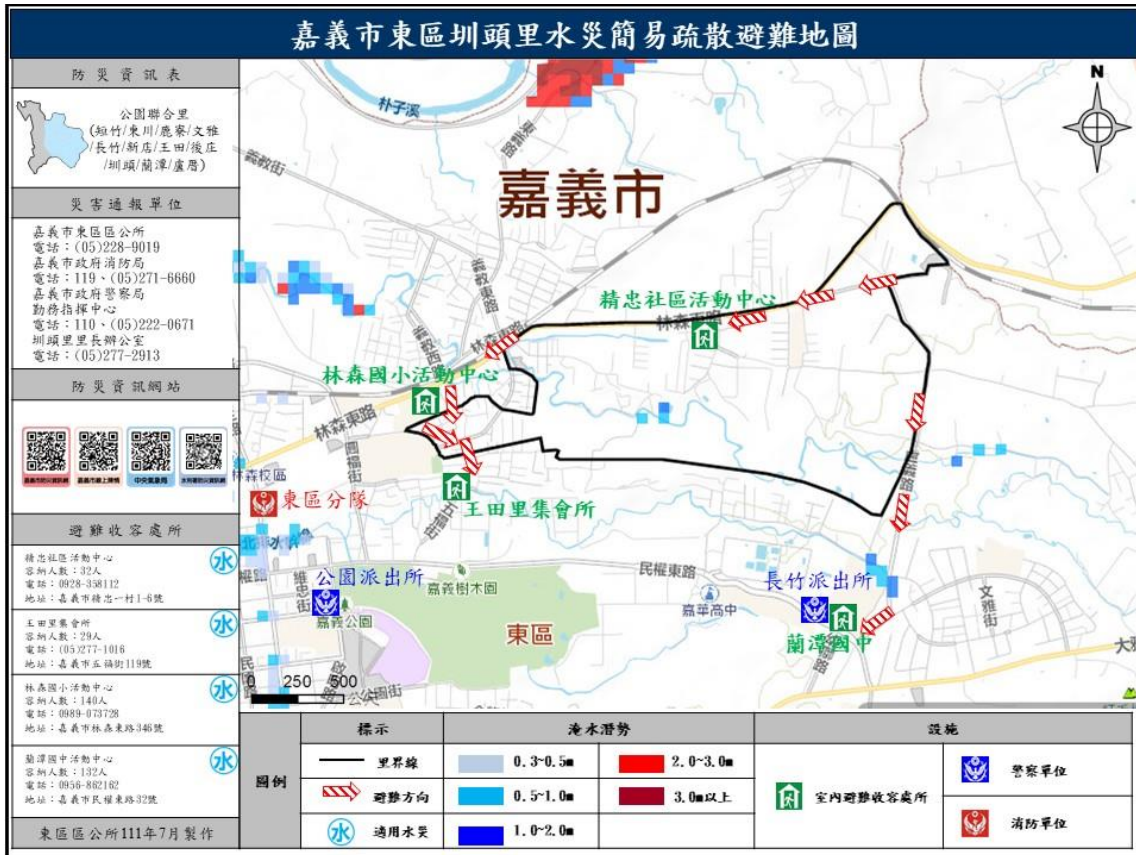

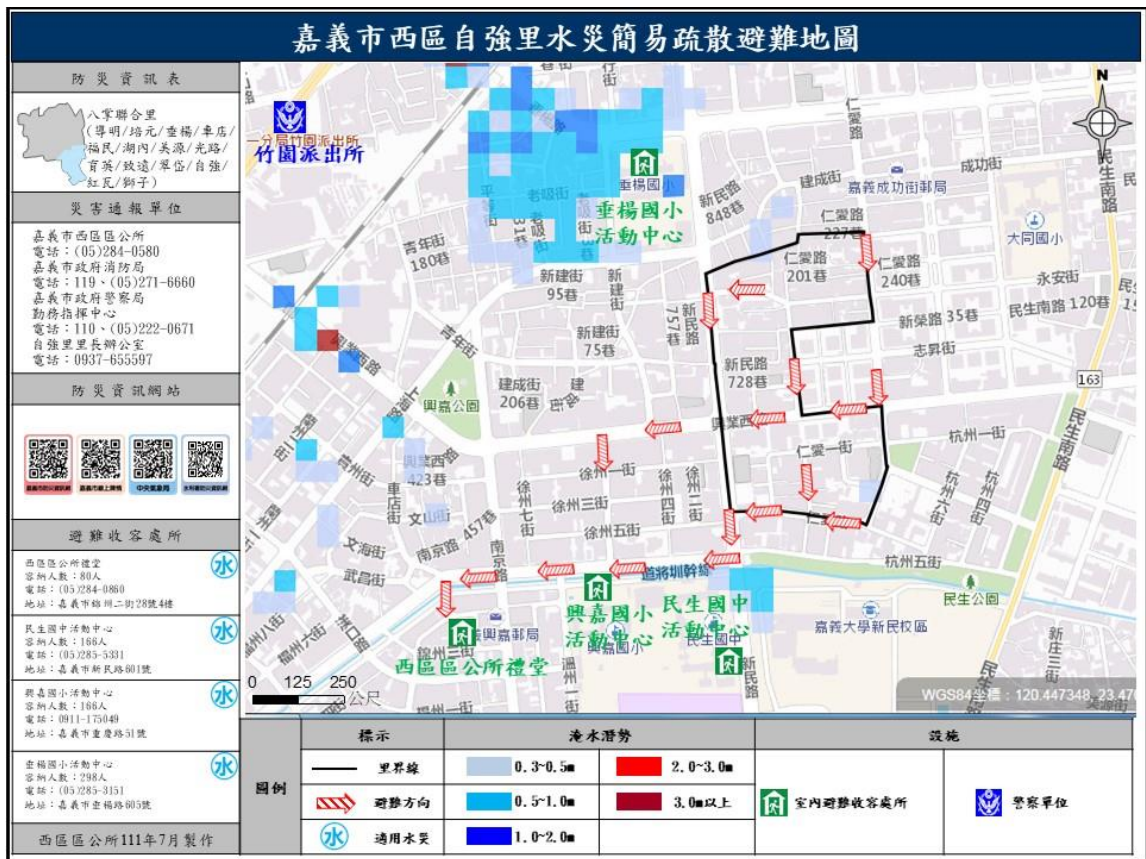





附錄 8、嘉義市轄內水災避難據點位置表

鄉鎮市	避難所名稱	地址	聯絡人	聯絡電話	收容人數
嘉義市東區	北興國中活動中心	嘉義市東區博東路 262 號	孫誠志 事務組長		589
嘉義市東區	嘉北國小操場	嘉義市東區嘉北街 65 號	陳貞潔 總務主任		1123
嘉義市東區	老藤社區活動中心	嘉義市東區老藤里 29 之 1 號	許雪賢 里長		104
嘉義市東區	頂庄社區活動中心	嘉義市東區義教街 542 巷 20 號	鄭淑芬 總幹事		39
嘉義市東區	後湖社區活動中心	嘉義市東區保義路 60 巷 40 號	林素蘭 總幹事		60
嘉義市東區	大業國中活動中心	嘉義市東區大業街 57 號	蕭沛珊 事務組長		1080
嘉義市東區	崇文國小據德樓	嘉義市東區垂楊路 241 號	周文慶 特教組長		7239
嘉義市東區	宣信國小活動中心	嘉義市東區宣信街 266	王怡奕 事務組長		1120
嘉義市東區	興安國小操場與籃 球場	嘉義市東區興安街 35 號	盧沛筠 總務主任		6351
嘉義市東區	南興國中活動中心	嘉義市東區芳安路 111 號	陳世典 事務組長		800
嘉義市東區	慈玄宮地下室	嘉義市東區溪興街 28 之 2 號	江武德 常務委員		296
嘉義市東區	興南里集會所	嘉義市東區崇文街 76 號	盧麗惠 里長		22
嘉義市東區	民族國小活動中心	嘉義市東區民族路 235 號	朱義全 總務主任		776
嘉義市東區	東區區公所禮堂	嘉義市東區吳鳳北 路 184 號	蔡麗仙 課員		63
嘉義市東區	嘉義國中活動中心 與懿文館之共同地 下室	嘉義市東區圓福街 86 號	涂信智 總務主任		1947
嘉義市東區	蘭潭國小采潭樓舞 蹈教室	嘉義市東區小雅路 419 號	李佩馨 總務主任		90
嘉義市東區	林森國小活動中心	嘉義市東區林森東 路 346 號	蘇鈺盟 總務主任		560
嘉義市東區	文雅國小操場	嘉義市東區文雅街 2 號	李維翰 總務主任		6400
嘉義市東區	蘭潭國中活動中心	嘉義市東區民權東 路 32 號	賴忠明 總務主任		531

鄉鎮市	避難所名稱	地址	聯絡人	聯絡電話	收容人數
嘉義市東區	王田里集會所	嘉義市東區五福街 119 號	馬久彥 里長	05-2771016	117
嘉義市東區	精忠社區活動中心	嘉義市東區精忠一 村 1-6 號	楊文俊 理事長	0928-358112	131
嘉義市東區	嘉義市立棒球場	嘉義市東區山子頂 249-1 號	連凱威 約僱人員	05-2754225	16960
嘉義市東區	嘉義家職活動中心	嘉義市東區體育路 7 號	李芳玉	05-2259640 分機 1421	1032
嘉義市東區	嘉義大學蘭潭校區 瑞穗館	嘉義市東區鹿寮里 學府路 300 號	呂月發	05-2717340	2560
嘉義市東區	嘉義大學蘭潭校區 嘉禾館	嘉義市東區鹿寮里 學府路 300 號	何育庭	05-2717271	2131
嘉義市東區	嘉義大學林森校區 樂育堂	嘉義市東區林森東 路 151 號	李婷怡	05-2732440	1200
嘉義市東區	崇仁護校多功能活 動中心	嘉義市東區盧厝里 紅毛埤 217 號	涂雅雯	05-2658880 分機 244	746
嘉義市東區	大同技術學院大同 樓	嘉義市東區彌陀路 253 號	蔡明原	0937-355946	234
嘉義市西區	西區區公所禮堂	嘉義市西區錦洲二 街 28 號 4 樓	黃雅琪 課員	05-2840860, 0934-157550	322
嘉義市西區	民生國中活動中心	嘉義市西區新民路 61 號	郭永楠 總務主任	05-2855331 分機 600	667
嘉義市西區	興嘉國小活動中心	嘉義市西區重慶路 51 號	陳建宏 總務主任	05-2860885, 0922-662185	667
嘉義市西區	垂楊國小活動中心	嘉義市西區垂楊路 605 號	莊景程 事務組長	05-2853151 分 機 212, 0958-296943	1195
嘉義市西區	大同國小球場與操 場	嘉義市西區成功街 15 號	林素萍 總務主任	05-2222114 分 機 123, 0909-188282	2434
嘉義市西區	志航國小操場	嘉義市西區世賢路 四段 141 號	方璽均 總務主任	05-2857924 分 機 611, 0929-611601	640
嘉義市西區	光路社區活動中心	嘉義市西區新民路 555 巷 6 號	林羅春蘭 理事長	05-2360872	91
嘉義市西區	嘉義市焚化廠管理 大樓	嘉義市西區湖子內 路 741 號	吳英哲 組長	05-2365669 分機 119, 0922-960031	190
嘉義市西區	北園國中活動中心	嘉義市西區北社尾 路 166 巷 12 號	施駿宏 總務主任	0928-359701	698
嘉義市西區	僑平國小操場(含	嘉義市西區德安路	蔣慧貞	05-2333746	3009

鄉鎮市	避難所名稱	地址	聯絡人	聯絡電話	收容人數
	球場)	10 號	總務主任		
嘉義市西區	北園國小操場(含 籃球場)	嘉義市西區北湖里 北社尾路 168 號	黃崇雨 總務主任		4000
嘉義市西區	世賢國小活動中心	嘉義市西區世賢路 一段 687 號	吳碧智 總務主任		635
嘉義市西區	下埤社區活動中心	嘉義市西區頂埤 57 號	楊竹賀 理事長		49
嘉義市西區	新厝社區活動中心	嘉義市西區龍江街 87 號	柯靜宜 里長		98
嘉義市西區	育人國小操場(含 球場)	嘉義市西區育人路 211 號	張枝琴 總務主任		2726
嘉義市西區	港坪國小籃球場	嘉義市西區四維路 63 號	黃建銘 事務組長		1033
嘉義市西區	玉山國中活動中心	嘉義市西區友忠路 1 號	許麗娟 事務組長		902
嘉義市西區	何庄社區活動中心	嘉義市西區育人路 611 號	高敬淑 總幹事		81
嘉義市西區	劉厝社區活動中心	嘉義市西區劉厝 131 號	魏正城 理事長		63
嘉義市西區	大溪社區活動中心	嘉義市西區大溪路 593 附 1 號	邵祈誠 理事長		112
嘉義市西區	港坪社區活動中心	嘉義市西區育人路 165 巷 48 號	李茂山 里長		92
嘉義市西區	港坪運動公園體育 館	嘉義市西區大同路 320 號	林居璋 場長		2540
嘉義市西區	永和里集會所	嘉義市西區康樂街 259 號	蔡宗坤 里長		91
嘉義市西區	博愛國小活動中心	嘉義市西區友愛路 822 號	邱國彰 事務組長		527
嘉義市西區	嘉義特殊教育學校 復健館 3 樓	嘉義市西區世賢路 二段 123 號	魏瑛慧 總務主任		812

附錄 9、嘉義市東區 112 年「水災危險潛勢地區保全計畫」

一、目的

為充分掌握轄內水災危險潛勢地區，及其保全住戶、保全對象，俾於颱風豪雨期間，及時有效疏散撤離保全對象（居民）至安全避難處所，以保障居民生命財產安全。

二、轄內水災危險潛勢地區及保全對象

本區參考嘉義市淹水潛勢圖、歷年調查容易淹水地點（村里）及有實際執行水災疏散撤離之區域，列為水災危險潛勢地區。

依據水災危險潛勢地區、保全對象、避難處所及疏散撤離緊急通報人(村里長)等資料，製作成「水災危險潛勢地區保全計畫表」(如附表一)，並依保全計畫表所列各水災危險地點製作疏散避難地圖(如附圖一至五)。

同時建立轄內或蒐集鄰近避難收容所資訊(如附表二) 及各級政府災時對疏散撤離之作業分工事項表(如附表三)

三、疏散避難人員編組與分工

編組	人員	任務
預警組	本所民政課擔任	預警組之主要工作為預警監控、情資蒐集、災情研判分析、避難勸告、指示撤離等。
疏散撤離組	本區各里里長、里幹事擔任	疏散撤離組之主要任務為通知保全對象進行自主避難，或會同警、消單位進行強制疏散。
收容組	本所社建課擔任	開設避難收容所、受理災民、災民管理及救護衛生等照護等。
後勤組	本所兵役課、行政室	軍方連絡、儲備並協助發放醫藥、生活物資、糧食及飲水。

四、疏散撤離作業程序

1.情資收集

接獲嘉義市災害應變中心通知疏散避難，或依據當地雨量及實際狀況，逕行疏散避難並向災害應變中心回報。

2.避難勸告及自主疏散

為預防災情擴大，先行勸導保全對象主動避難，尤其是社區內的老弱婦孺，由於其行動不便，更應提早予以協助疏散。其實施方式，商請消防分隊沿路進行廣播，以期提供保全對象可能即將面臨的潛在危險、避難所地點、避難路線、攜帶物品等相關資訊。

3.避難所開設、收容與管理

配合勸導避難所需，即行開設避難所，並進駐收容組人員。收容中心若無衛生保健設備或衛生保健設備不足者，應請環保局設置臨時廁所、衛生所設置救護站等以防止疾病傳染。另為穩定災民情緒，提供災情諮詢、親友聯絡等服務。

若災情擴大或複合災害發生，為災民安全或收容容量之需，需移往其他臨近或替代之避難所。

4.指示撤離及強制疏散

經研判或獲得訊息指出危險度提升，需立即撤離保全對象，轄區里長會同警、消單位應即廣播告知，並強制民眾疏散。

5.避難疏散解除及復原

直到需疏散避難之危機解除，通知各避難所之民眾返家，若有民眾家園嚴重受損無法居住即需進行安置，對返家民眾告知整理家園需注意事項以防二次災害，及相關後續服務諮詢電話與方式。

五、其他事項

其他未盡事宜依嘉義市水災危險潛勢地區保全計畫辦理。

附錄 9 - 附表一、嘉義市東區水災危險潛勢地區保全計畫表

水災危險潛勢地區	保全戶數	保全人數	避難處所	避難所地址	避難所聯絡人	聯絡電話	村里長 (撤離通報)	聯絡電話
仁義里	4 戶	4 人	北興國中活動中心	嘉義市東區博東路 262 號	孫誠志 事務組長		徐國榮 里長	
林森里	0 戶	0 人	嘉義大學林森校區樂育堂	嘉義市東區林森東路 151 號	李婷怡		林靜賢 里長	
東川里	0 戶	0 人	王田里集會所	嘉義市東區五福街 119 號	馬久彥 里長		葉寬鴻 里長	
後湖里	7 戶	27 人	後湖社區活動中心	嘉義市東區保義路 60 巷 40 號	林素蘭 總幹事		洪修富 里長	
圳頭里	0 戶	0 人	精忠社區活動中心	嘉義市東區精忠一村 1-6 號	楊文俊 理事長		楊文俊 理事長	

附錄 9 - 附表二、嘉義市東區轄內或鄰近避難收容所一覽表

鄉鎮市	避難所名稱	地址	聯絡人	聯絡電話	收容人數
嘉義市東區	北興國中活動中心	嘉義市東區博東路 262 號	孫誠志 事務組長		589
嘉義市東區	嘉北國小操場	嘉義市東區嘉北街 65 號	陳貞潔 總務主任		1123
嘉義市東區	老藤社區活動中心	嘉義市東區老藤里 29 之 1 號	許雪賢 里長		104
嘉義市東區	頂庄社區活動中心	嘉義市東區義教街 542 巷 20 號	鄭淑芬 總幹事		39
嘉義市東區	後湖社區活動中心	嘉義市東區保義路 60 巷 40 號	林素蘭 總幹事		60
嘉義市東區	大業國中活動中心	嘉義市東區大業街 57 號	蕭沛珊 事務組長		1080
嘉義市東區	崇文國小據德樓	嘉義市東區垂楊路 241 號	周文慶 特教組長		7239
嘉義市東區	宣信國小活動中心	嘉義市東區宣信街 266	王怡奕 事務組長		1120
嘉義市東區	興安國小操場與籃 球場	嘉義市東區興安街 35 號	盧沛筠 總務主任		6351
嘉義市東區	南興國中活動中心	嘉義市東區芳安路 111 號	陳世典 事務組長		800
嘉義市東區	慈玄宮地下室	嘉義市東區溪興街 28 之 2 號	江武德 常務委員		296
嘉義市東區	興南里集會所	嘉義市東區崇文街 76 號	盧麗惠 里長		22
嘉義市東區	民族國小活動中心	嘉義市東區民族路 235 號	朱義全 總務主任		776
嘉義市東區	東區區公所禮堂	嘉義市東區吳鳳北 路 184 號	蔡麗仙 課員		63
嘉義市東區	嘉義國中活動中心 與懿文館之共同地 下室	嘉義市東區圓福街 86 號	涂信智 總務主任		1947
嘉義市東區	蘭潭國小采潭樓舞 蹈教室	嘉義市東區小雅路 419 號	李佩馨 總務主任		90
嘉義市東區	林森國小活動中心	嘉義市東區林森東 路 346 號	蘇鈺盟 總務主任		560
嘉義市東區	文雅國小操場	嘉義市東區文雅街	李維翰		6400

鄉鎮市	避難所名稱	地址	聯絡人	聯絡電話	收容人數
		2 號	總務主任		
嘉義市東區	蘭潭國中活動中心	嘉義市東區民權東路 32 號	賴忠明 總務主任		531
嘉義市東區	王田里集會所	嘉義市東區五福街 119 號	馬久彥 里長		117
嘉義市東區	精忠社區活動中心	嘉義市東區精忠一村 1-6 號	楊文俊 理事長		131
嘉義市東區	嘉義市立棒球場	嘉義市東區山子頂 249-1 號	連凱威 約僱人員		16960
嘉義市東區	嘉義家職活動中心	嘉義市東區體育路 7 號	李芳玉		1032
嘉義市東區	嘉義大學蘭潭校區 瑞穗館	嘉義市東區鹿寮里 學府路 300 號	呂月發		2560
嘉義市東區	嘉義大學蘭潭校區 嘉禾館	嘉義市東區鹿寮里 學府路 300 號	何育庭		2131
嘉義市東區	嘉義大學林森校區 樂育堂	嘉義市東區林森東 路 151 號	李婷怡		1200
嘉義市東區	崇仁護校多功能活 動中心	嘉義市東區盧厝里 紅毛埤 217 號	涂雅雯		746
嘉義市東區	大同技術學院大同 樓	嘉義市東區彌陀路 253 號	蔡明原		234

附錄 9 - 附圖二、嘉義市東區林森里水災疏散避難地圖

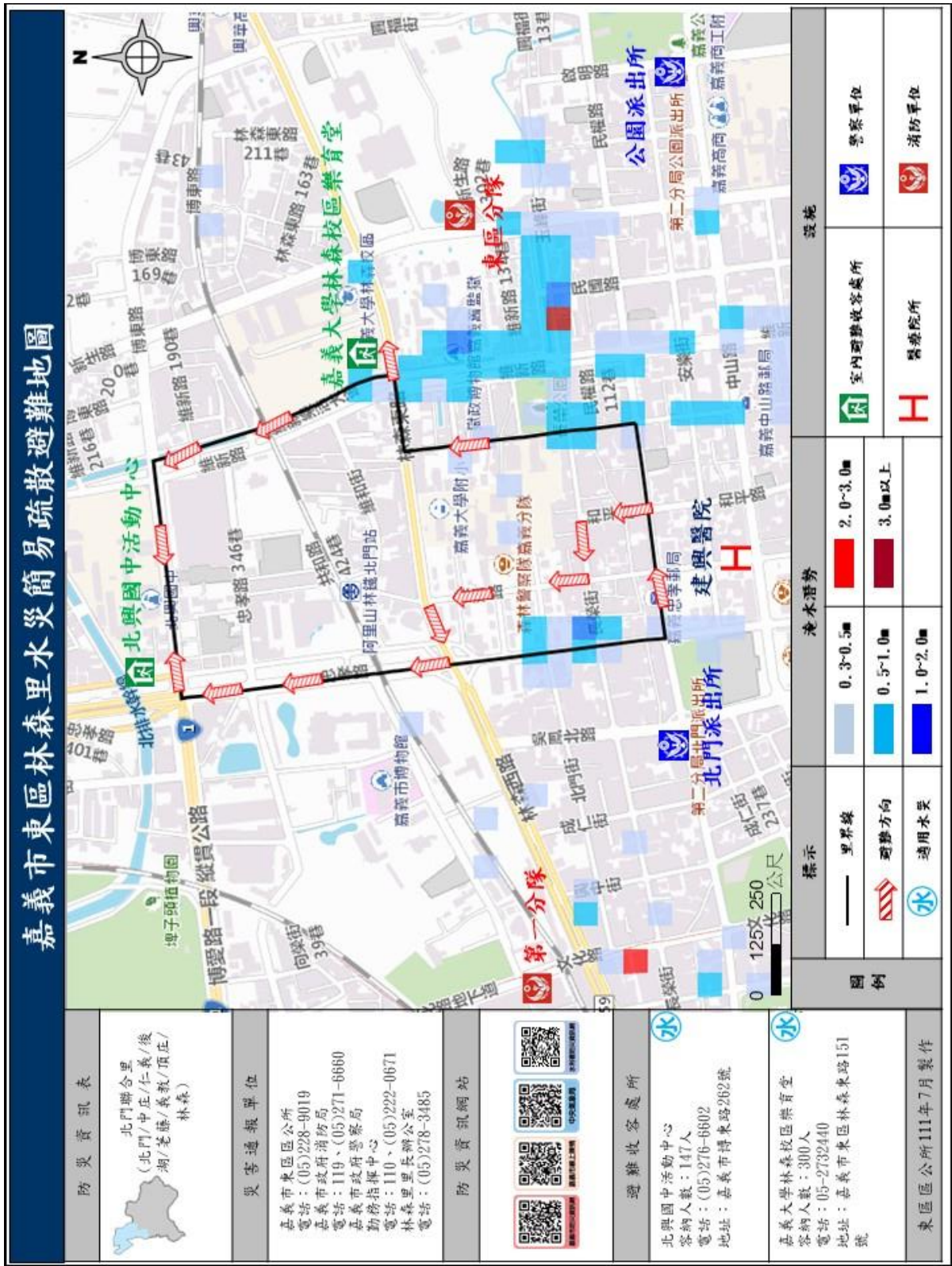

附錄 9 - 附圖四、嘉義市東區後湖里水災疏散避難地圖

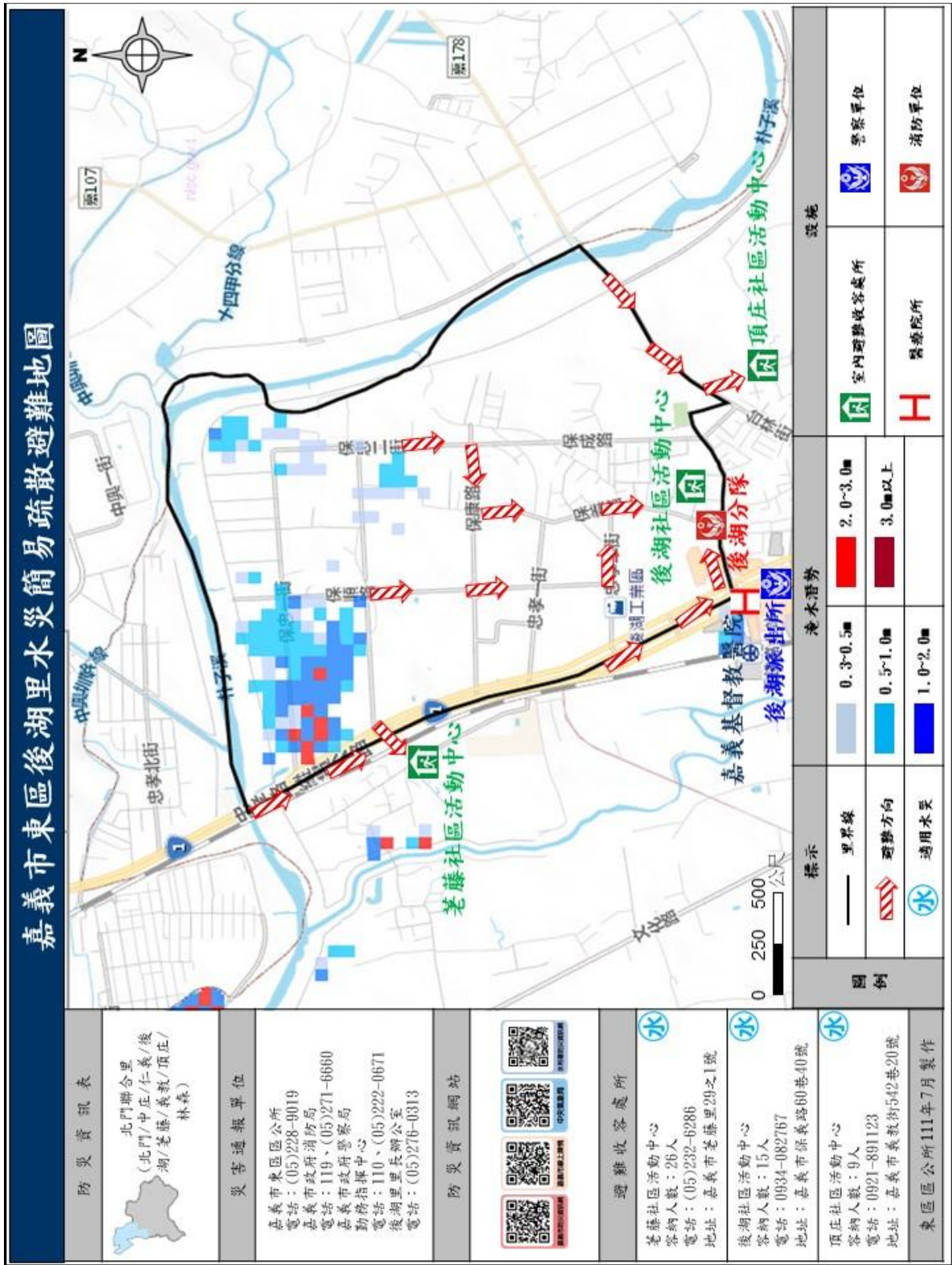

附錄 9 - 附圖五、嘉義市東區圳頭里水災疏散避難地圖

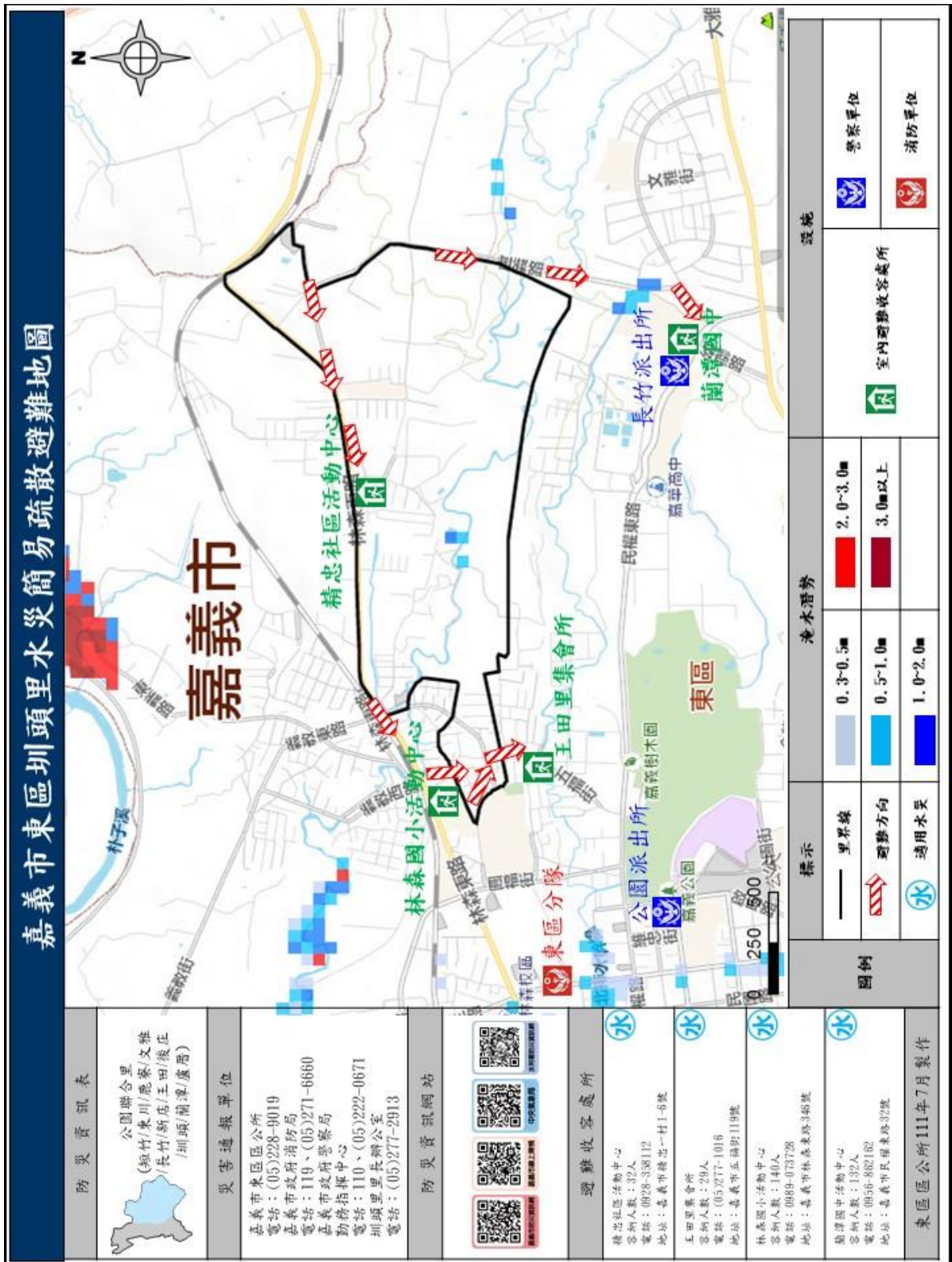

附表三、各級政府災時對疏散撤離之作業分工事項表

(行政院秘書處 99 年 8 月 16 日院臺忠字第 0990102203 號函)

單位 執行內容	中央政府	縣(市) 政府	鄉(鎮、市) 公所	村里	備註
1. 提供地方警戒資訊	◎ (給縣市)	○ (給鄉鎮)	○ (給村里)		含公路通阻與封橋封路資訊
2. 劃定管制區	△ (協助縣市)	◎ (負責劃定)	○ (協助縣市)		管制區禁止民眾進入活動
3. 劃定應撤離村里		○ (協助鄉鎮)	◎ (負責劃定)		
4. 建立應撤離名冊		△ (協助並確認)	○ (綜整名冊)	◎ (統籌負責)	鄉(鎮、市)公所應調派必要行政人力，協助村里進行調查作業。
5. 收容場所準備	△ (其他支援)	○ (協助並確認)	◎ (統籌負責)		含各類物資之整備
6. 提供交通工具	△ (其他支援)	◎ (統籌負責)	○ (協助)		
7. 下達疏散撤離命令並通知應撤離村里		○ (協助鄉鎮)	◎ (統籌負責)		
8. 通知應撤離民眾			○ (協助並確認)	◎ (統籌負責)	由警政、消防系統共同協助村里辦理通知民眾撤離事宜(含集合時間及地點之通知)。
9. 回報中央疏散情形		◎ (統籌負責)	○ (協助)		輸入 EMIC 災情系統
10. 通知民眾返家		△ (交通支援)	◎ (統籌負責)	○ (協助並確認)	

備註：◎-主辦、○-協辦、△-支援、附錄○○

附錄 10、嘉義市西區 112 年「水災危險潛勢地區保全計畫」

一、目的

為充分掌握轄內水災危險潛勢地區，及其保全住戶、保全對象，俾於颱風豪雨期間，及時有效疏散撤離保全對象（居民）至安全避難處所，以保障居民生命財產安全。

二、轄內水災危險潛勢地區及保全對象

本區參考嘉義市淹水潛勢圖、歷年調查容易淹水地點（村里）及有實際執行水災疏散撤離之區域，列為水災危險潛勢地區。

依據水災危險潛勢地區、保全對象、避難處所及疏散撤離緊急通報人(村里長)等資料，製作成「水災危險潛勢地區保全計畫表」(如附表一)，並依保全計畫表所列各水災危險地點製作疏散避難地圖(如附圖一至六)。

同時建立轄內或蒐集鄰近避難收容所資訊(如附表二)及各級政府災時對疏散撤離之作業分工事項表(如附表三)

三、疏散避難人員編組與分工

編組	人員	任務
預警組	本所民政課擔任	預警組之主要工作為預警監控、情資蒐集、災情研判分析、避難勸告、指示撤離等。
疏散撤離組	本區各里里長、里幹事擔任	疏散撤離組之主要任務為通知保全對象進行自主避難，或會同警、消單位進行強制疏散。
收容組	本所社建課擔任	開設避難收容所、受理災民、災民管理及救護衛生等照護等。
後勤組	本所兵役課、行政室	軍方連絡、儲備並協助發放醫藥、生活物資、糧食及飲水。

四、疏散撤離作業程序

1.情資收集

接獲嘉義市災害應變中心通知疏散避難，或依據當地雨量及實際狀況，逕行疏散避難並向災害應變中心回報。

2.避難勸告及自主疏散

為預防災情擴大，先行勸導保全對象主動避難，尤其是社區內的老弱婦孺，由於其行動不便，更應提早予以協助疏散。其實施方式，商請消防分隊沿路進行廣播，以期提供保全對象可能即將面臨的潛在危險、避難所地點、避難路線、攜帶物品等相關資訊。

3.避難所開設、收容與管理

配合勸導避難所需，即行開設避難所，並進駐收容組人員。收容中心若無衛生保健設備或衛生保健設備不足者，應請環保局設置臨時廁所、衛生所設置救護站等以防止疾病傳染。另為穩定災民情緒，提供災情諮詢、親友聯絡等服務。

若災情擴大或複合災害發生，為災民安全或收容容量之需，需移往其他臨近或替代之避難所。

4.指示撤離及強制疏散

經研判或獲得訊息指出危險度提升，需立即撤離保全對象，轄區里長會同警、消單位應即廣播告知，並強制民眾疏散。

5.避難疏散解除及復原

直到需疏散避難之危機解除，通知各避難所之民眾返家，若有民眾家園嚴重受損無法居住即需進行安置，對返家民眾告知整理家園需注意事項以防二次災害，及相關後續服務諮詢電話與方式。

五、其他事項

其他未盡事宜依嘉義市水災危險潛勢地區保全計畫辦理。

附錄 10 - 附表一、嘉義市西區水災危險潛勢地區保全計畫表

水災危險潛勢地區	保全戶數	保全人數	避難處所	避難所地址	避難所聯絡人	聯絡電話	村里長 (撤離通報)	聯絡電話
國華里	0 戶	0 人	東區區公所禮堂	嘉義市東區吳鳳北路 184 號	蔡麗仙 課員	05-228 9031	余芳美 理事長	0987303669
新厝里	1 戶	1 人	新厝社區活動中心	嘉義市西區龍江街 87 號	柯靜宜 里長	0932-8 80298	柯靜宜 里長	0932880298
自強里	0 戶	0 人	西區區公所禮堂	嘉義市西區錦洲二街 28 號 4 樓	黃雅琪 課員	05-284 0860, 0934-1 57550	蔡正平 里長	0937655597
北榮里	2 戶	3 人	博愛國小活動中心	嘉義市西區友愛路 822 號	邱國彰 事務組 長	05-232 2863	黃福林 里長	0932693649
文化里	0 戶	0 人	東區區公所禮堂	嘉義市東區吳鳳北路 184 號	蔡麗仙 課員	05-228 9031	陳淑娥 里長	0932713258
翠岱里	1 戶	1 人	民生國中活動中心	嘉義市西區新民路 61 號	郭永楠 總務主 任	05-285 5331 分機 600	陳金虎 里長	0919791669

附錄 10 - 附表二、嘉義市西區轄內或鄰近避難收容所一覽表

鄉鎮市	避難所名稱	地址	聯絡人	聯絡電話	收容人數
嘉義市西區	西區區公所禮堂	嘉義市西區錦洲二街 28 號 4 樓	黃雅琪 課員		322
嘉義市西區	民生國中活動中心	嘉義市西區新民路 61 號	郭永楠 總務主任		667
嘉義市西區	興嘉國小活動中心	嘉義市西區重慶路 51 號	陳建宏 總務主任		667
嘉義市西區	垂楊國小活動中心	嘉義市西區垂楊路 605 號	莊景程 事務組長		1195
嘉義市西區	大同國小球場與操場	嘉義市西區成功街 15 號	林素萍 總務主任		2434
嘉義市西區	志航國小操場	嘉義市西區世賢路四段 141 號	方璽均 總務主任		640
嘉義市西區	光路社區活動中心	嘉義市西區新民路 555 巷 6 號	林羅春蘭 理事長		91
嘉義市西區	嘉義市焚化廠管理大樓	嘉義市西區湖子內路 741 號	吳英哲 組長		190
嘉義市西區	北園國中活動中心	嘉義市西區北社尾路 166 巷 12 號	施駿宏 總務主任		698
嘉義市西區	僑平國小操場(含球場)	嘉義市西區德安路 10 號	蔣慧貞 總務主任		3009
嘉義市西區	北園國小操場(含籃球場)	嘉義市西區北湖里北社尾路 168 號	黃崇雨 總務主任		4000
嘉義市西區	世賢國小活動中心	嘉義市西區世賢路一段 687 號	吳碧智 總務主任		635
嘉義市西區	下埤社區活動中心	嘉義市西區頂埤 57 號	楊竹賀 理事長		49
嘉義市西區	新厝社區活動中心	嘉義市西區龍江街 87 號	柯靜宜 里長		98
嘉義市西區	育人國小操場(含球場)	嘉義市西區育人路 211 號	張枝琴 總務主任		2726
鄉鎮市	避難所名稱	地址	聯絡人	聯絡電話	收容人數

嘉義市西區	港坪國小籃球場	嘉義市西區四維路 63 號	黃建銘 事務組長		1033
嘉義市西區	玉山國中活動中心	嘉義市西區友忠路 1 號	許麗娟 事務組長		902
嘉義市西區	何庄社區活動中心	嘉義市西區育人路 611 號	高敬淑 總幹事		81
嘉義市西區	劉厝社區活動中心	嘉義市西區劉厝 131 號	魏正城 理事長		63
嘉義市西區	大溪社區活動中心	嘉義市西區大溪路 593 附 1 號	邵祈誠 理事長		112
嘉義市西區	港坪社區活動中心	嘉義市西區育人路 165 巷 48 號	李茂山 里長		92
嘉義市西區	港坪運動公園體育 館	嘉義市西區大同路 320 號	林居璋 場長		2540
嘉義市西區	永和里集會所	嘉義市西區康樂街 259 號	蔡宗坤 里長		91
嘉義市西區	博愛國小活動中心	嘉義市西區友愛路 822 號	邱國彰 事務組長		527
嘉義市西區	嘉義特殊教育學校 復健館 3 樓	嘉義市西區世賢路 二段 123 號	魏瑛慧 總務主任		812

附錄 10 - 附圖一、嘉義市西區國華里水災疏散避難地圖

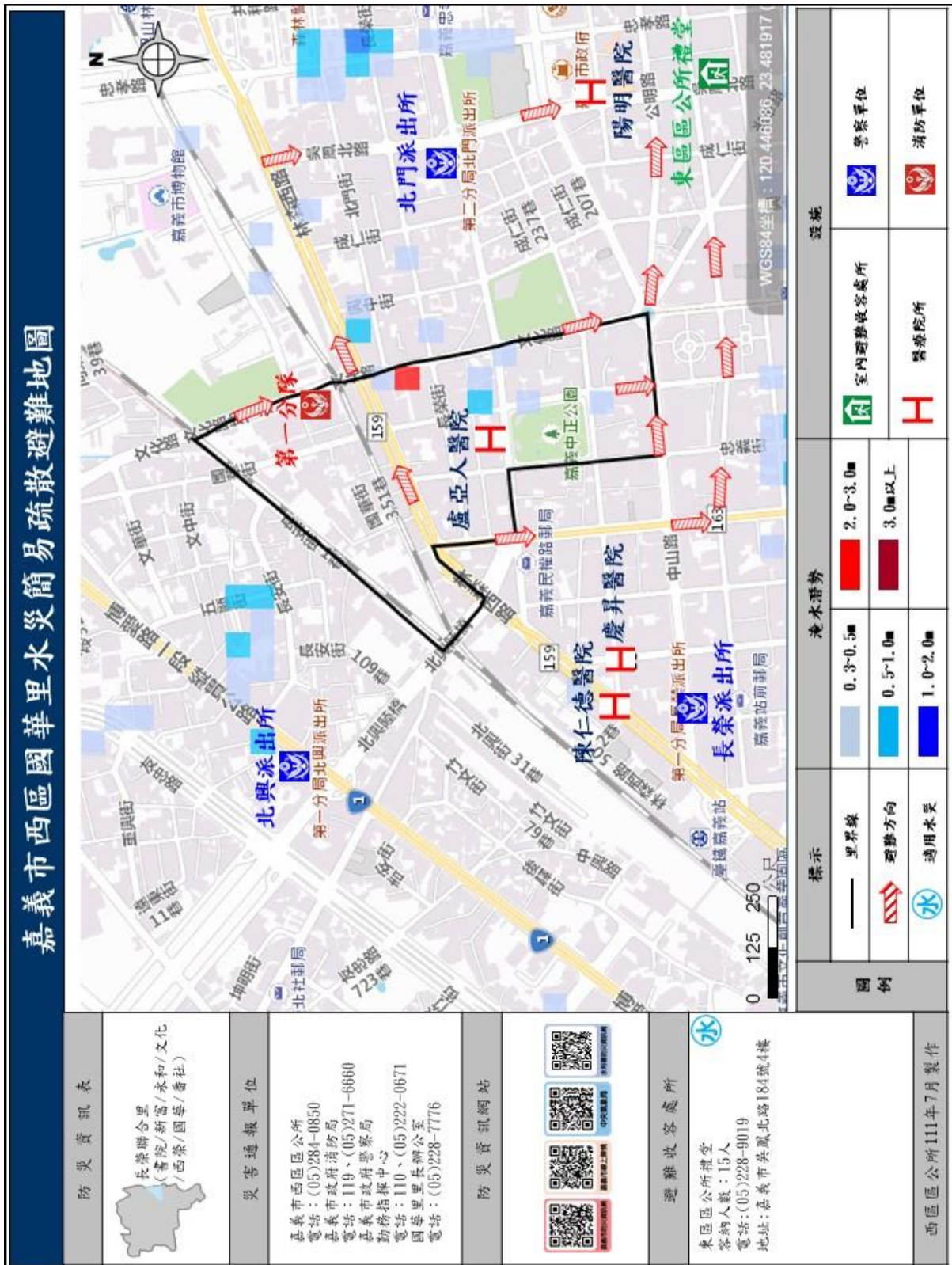

附錄 10 - 附圖二、嘉義市西區新厝里水災疏散避難地圖

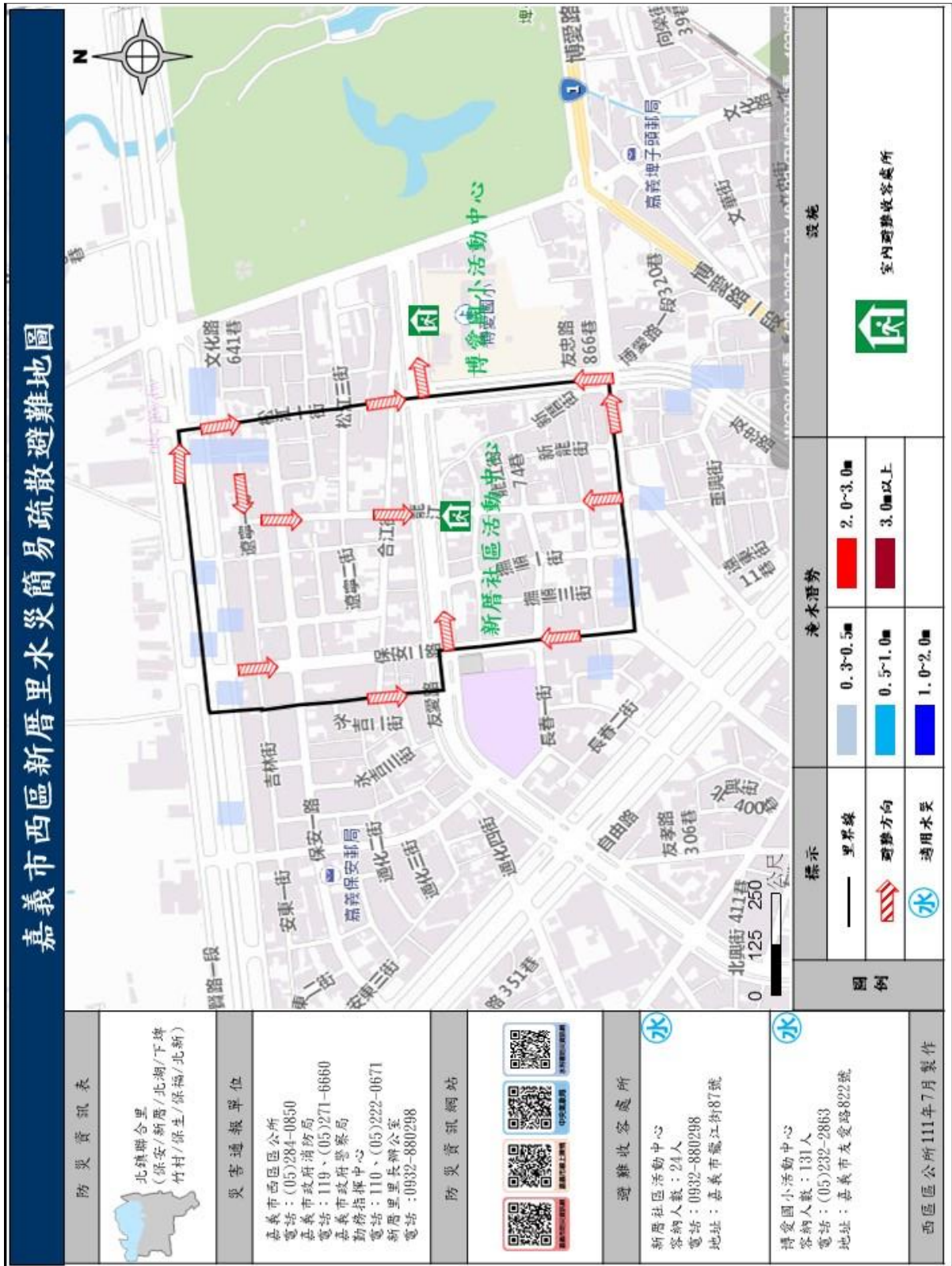

防災資訊表

北鎮聯合里
(保安/新厝/北湖/下埤
竹村/保生/保福/北新)

災害通報單位

嘉義市西區區公所
電話：(05)284-0850
嘉義市政府消防局
電話：119、(05)271-6660
嘉義市政府警察局
勤務指揮中心
電話：110、(05)222-0671
新厝里里長辦公室
電話：0932-880298

防災資訊網站



避難收容處所

新厝社區活動中心
容納人數：24人
電話：0932-880298
地址：嘉義市龍江街87號

博愛國小活動中心
容納人數：131人
電話：(05)232-2863
地址：嘉義市友愛路822號

西區區公所111年7月製作

圖例

- 境界線
- ▤ 避難方向
- ⊕ 適用水災

- 淹水潛勢
- 0.3-0.5m
 - 0.5-1.0m
 - 1.0-2.0m
 - 2.0-3.0m
 - 3.0m以上

設施

室內避難收容處所

附錄 10 - 附圖三、嘉義市西區自強里水災疏散避難地圖

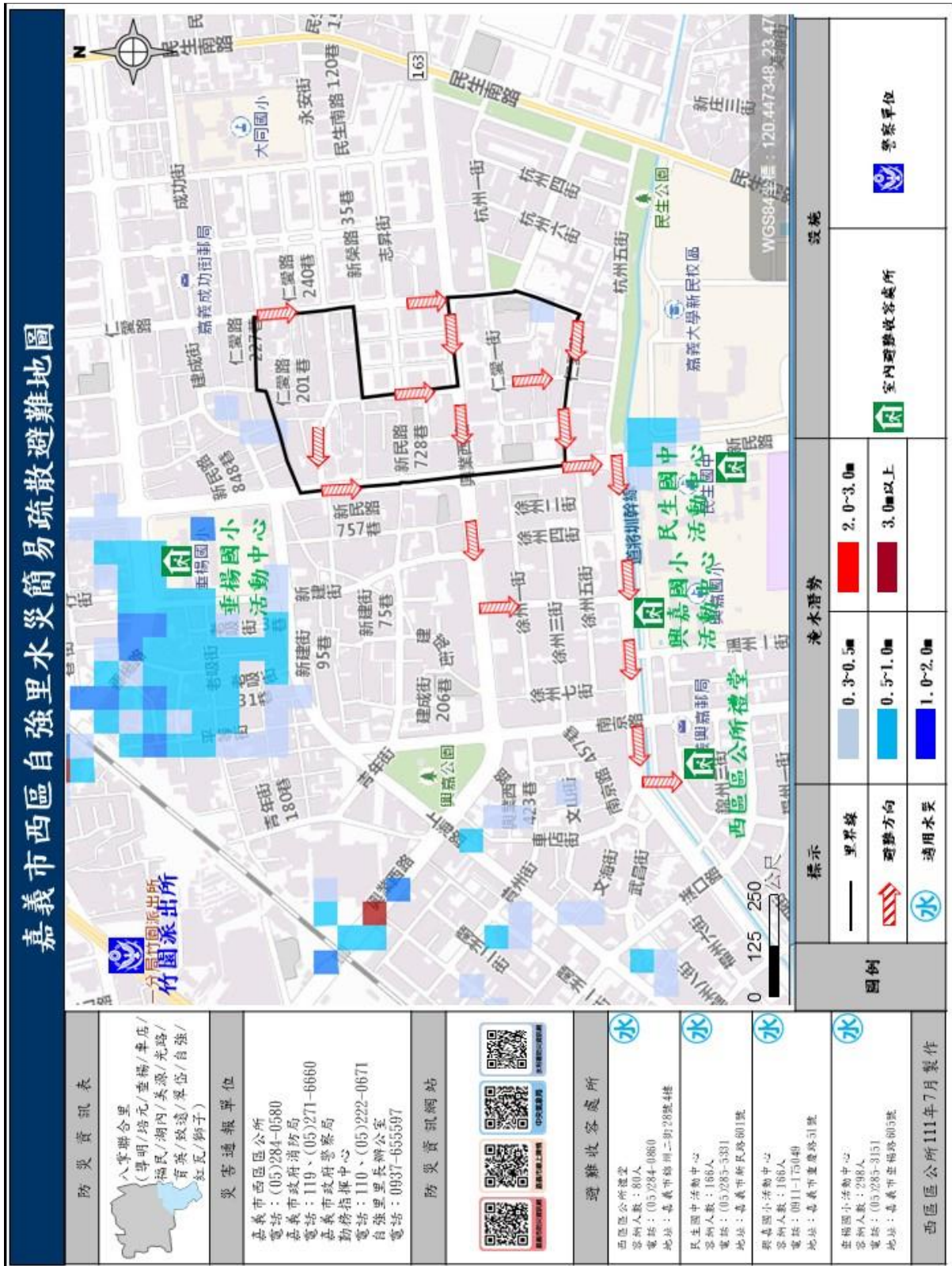

附錄 10 - 附圖四、嘉義市西區北榮里水災疏散避難地圖

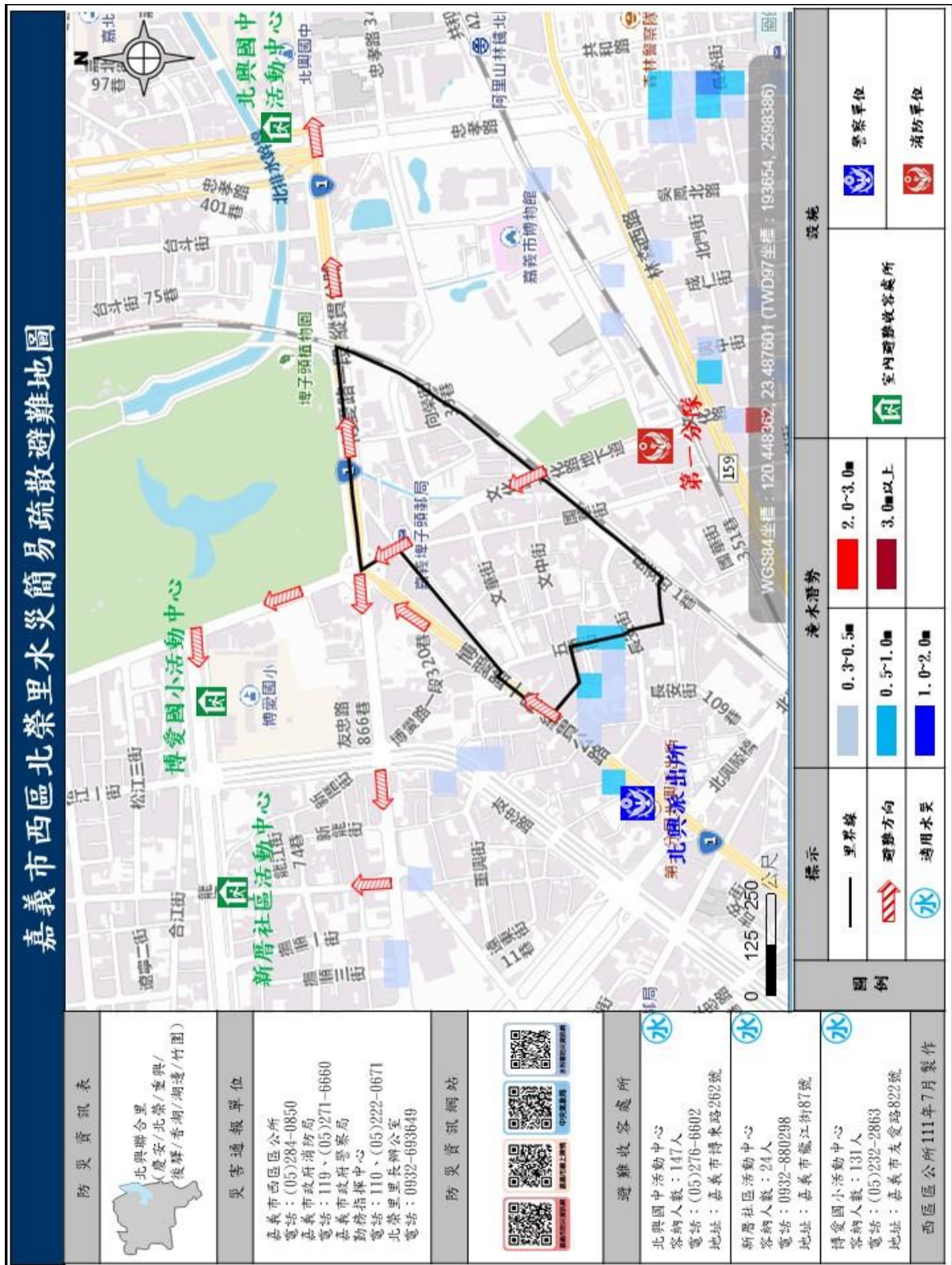

附錄 10 - 附圖五、嘉義市西區文化里水災疏散避難地圖

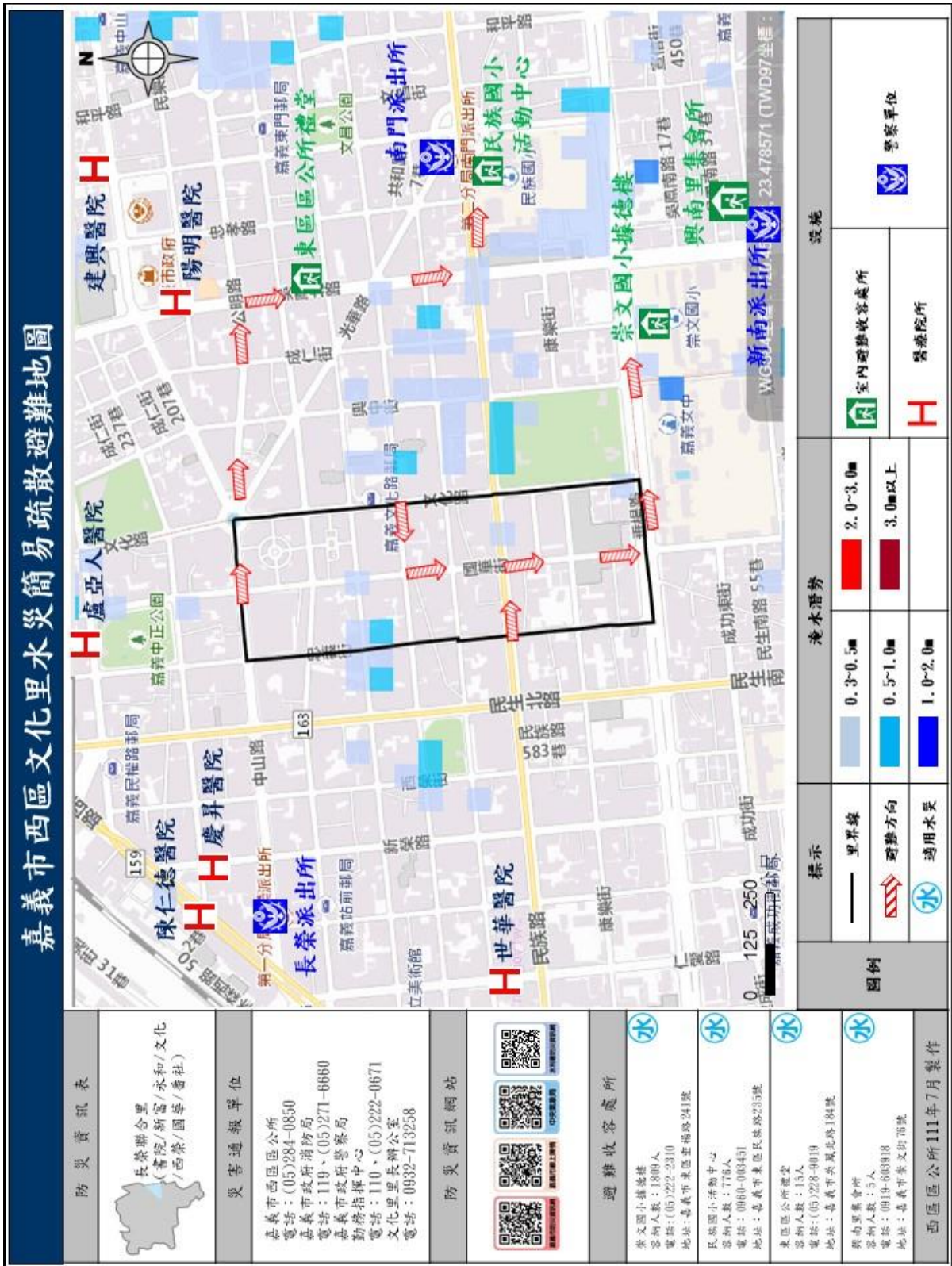

防災資訊表

長榮聯合里
(書院/新富/永和/文化/西榮/國華/耆社)

災害通報單位

嘉義市西區區公所
電話：(05)284-0850
嘉義市政府消防局
電話：119、(05)271-6680
嘉義市政府警察局
勤務指揮中心
電話：110、(05)222-0671
文化里里長辦公室
電話：0932-713258

防災資訊網站

QR codes for disaster information websites.

避難收容處所

- 崇文國小據德樓**
容納人數：1800人
電話：(05)222-2310
地址：嘉義市東區亞里街241號
- 民族國小活動中心**
容納人數：776人
電話：0969-009431
地址：嘉義市東區民族路235號
- 東區公所禮堂**
容納人數：13人
電話：(05)228-9019
地址：嘉義市西區民權北路184號
- 興南里集會所**
容納人數：5人
電話：0919-609018
地址：嘉義市崇文街70號

西區區公所111年7月製作

附錄 10 - 附圖六、嘉義市西區翠岱里水災疏散避難地圖



附表三、各級政府災時對疏散撤離之作業分工事項表

(行政院秘書處 99 年 8 月 16 日院臺忠字第 0990102203 號函)

單位 執行內容	中央政府	縣(市) 政府	鄉(鎮、市) 公所	村里	備註
1. 提供地方警戒資訊	◎ (給縣市)	○ (給鄉鎮)	○ (給村里)		含公路通阻與封橋封路資訊
2. 劃定管制區	△ (協助縣市)	◎ (負責劃定)	○ (協助縣市)		管制區禁止民眾進入活動
3. 劃定應撤離村里		○ (協助鄉鎮)	◎ (負責劃定)		
4. 建立應撤離名冊		△ (協助並確認)	○ (綜整名冊)	◎ (統籌負責)	鄉(鎮、市)公所應調派必要行政人力，協助村里進行調查作業。
5. 收容場所準備	△ (其他支援)	○ (協助並確認)	◎ (統籌負責)		含各類物資之整備
6. 提供交通工具	△ (其他支援)	◎ (統籌負責)	○ (協助)		
7. 下達疏散撤離命令並通知應撤離村里		○ (協助鄉鎮)	◎ (統籌負責)		
8. 通知應撤離民眾			○ (協助並確認)	◎ (統籌負責)	由警政、消防系統共同協助村里辦理通知民眾撤離事宜(含集合時間及地點之通知)。
9. 回報中央疏散情形		◎ (統籌負責)	○ (協助)		輸入 EMIC 災情系統
10. 通知民眾返家		△ (交通支援)	◎ (統籌負責)	○ (協助並確認)	

備註：◎-主辦、○-協辦、△-支援、附錄○○

附錄 11、嘉義市水災災害疏散撤離權責分工表

權責單位	工作事項
警察局	<ol style="list-style-type: none"> 1. 配合災害應變中心指揮官公告劃設一定區域範圍，執行限制或禁止人民進入或命其離去措施。 2. 由各地警察機關執行受災區域之警戒治安維護與秩序維持等相關事項。 3. 於受災區域實施交通管制，禁止非救災車輛進入災區，並執行警戒區及媒體採訪區管制作業。 4. 於災區發現傷亡屍體應指派鑑識人員支援，就發現地點、死亡狀況逐一編號照相與紀錄，並迅速通報檢察官相驗。 5. 協調所屬地方檢察機關執行罹難者屍體身份確認及相驗工作。
消防局	<ol style="list-style-type: none"> 1. 依本局緊急應變小組作業規定成立災害緊急應變小組。 2. 啟動消防查報與通報作業系統。
衛生局	<ol style="list-style-type: none"> 1. 協調責任醫院派人協助衛生所人員參與緊急醫療工作。 2. 規劃、設立與運作災區救護站，進行緊急醫療作業。 3. 醫療機構與醫事人員之指揮調派、醫療器材及藥品之供應調度及提供災區緊急醫療與後續醫療照顧事項。 4. 隨時記錄、彙整傷患人數、傷病情形、傷患緊急醫療救護處置及癒後情形等資料。
民政處	<ol style="list-style-type: none"> 1. 啟動民政查報與通報作業系統。 2. 依已建置之緊急避難疏散機制及程序，進行避難疏散。 3. 視災情狀況，由災害應變中心統一發佈避難疏散通知。 4. 加強各里廣播宣導與告知民眾避難需要注意事項之通知。 5. 動員各區公所民政體系之里長及里幹事，進行民眾避難疏散勸導工作，並協調警察、消防單位協助進行避難疏散作業。
社會處	<ol style="list-style-type: none"> 1. 視災情狀況，由災害應變中心統一開設避難場所。 2. 進行災民收容所分配、布置與管理事項。 3. 執行災民登記、收容、編管、服務、救濟、慰問與遣散等事宜。 4. 進行隔離場所指定、分配布置管理事項。 5. 掌控災時狀況與收容人數，進行救濟物資之緊急發放。

權責單位	工作事項
工務處	<ol style="list-style-type: none"> 1. 依據嘉義市災害應變中心作業要點規定，研判有開設水災災害應變中心之必要時，通知區公所成立災害應變小組，執行各項災害應變處理事宜。 2. 通報各區公所檢查所轄水閘門維持正常操作，備妥砂包、太空包等防汛備料；並預先完成移動式抽水機之測試運轉及待命。 3. 指揮協調搶險、搶修需用防汛器材、機具及支援人力之調度。 4. 通報各所屬施工中之工程，若有防汛缺口須立即妥為處置，並啟動相關應變機制。 5. 各項災情掌控彙整及通報作業。
交通處	<ol style="list-style-type: none"> 1. 去除道路上的障礙物，以協助受災民眾疏散及搶救災車輛、機具進入受災區域。 2. 辦理道路、橋樑、堤防、河川設施搶修、災情查報、傳遞與統計事宜。 3. 調用車輛配合災民疏散接運、救災人員、器材、物資之運輸事項。 4. 調用車輛進行病患接送、救災人員、器材、物資之運輸事項。

附錄 12、嘉義市水災應變參考水位站位置及警戒水位表

站碼	站名	水系	97TM2-X	97TM2-Y	位置	一級警戒水位(公尺)	二級警戒水位(公尺)	三級警戒水位(公尺)
	軍輝橋	八掌溪				30.5	29.5	28
	忠義橋	八掌溪				18.1	17.2	0
	牛稠溪橋	朴子溪				24.1	21.6	0
	華興橋	朴子溪				22.3	20	19

附錄 13-1、經濟部移動式抽水機運用及維護管理作業要點

中華民國 92 年 11 月 4 日經水防字第 09233002541 號函頒

中華民國 94 年 1 月 24 日經水防字第 09433000080 號函修正

中華民國 95 年 2 月 21 日經水防字第 09533000110 號函修正

- 一、 經濟部(以下簡稱本部)為效率化運用調度、制度化維護管理移動式抽水機(以下簡稱抽水機)，依據水災災害防救業務計畫防救災整備規定，訂定本要點。
- 二、 本要點適用範圍包含本部所屬機關、內政部、直轄市、縣(市)政府及鄉(鎮、市、區)公所等所有之抽水機。
- 三、 抽水機以財產所有機關為管理機關；以實際控制運用之機關(構)、法人、團體為使用單位。
前項管理機關應負責抽水機之維護及更新，使用單位應負責抽水機之操作、保管及運轉油料供應。
- 四、 使用單位應將抽水機編號、型式、管理機關名稱、使用單位名稱、保管地點及專責保管人員姓名暨聯絡電話等基本資料依附表一格式建檔，於每年汛期前送直轄市、縣(市)主管機關彙轉本部水利署。使用單位為本部水利署所屬機關者，應於前項規定期限前，將基本資料逕送本部水利署。
本部水利署應將前二項彙整資料建置成資料庫，提供防救災單位運用。
- 五、 抽水機資料有異動或其他狀況時，管理機關及使用單位應通報本部水利署。
使用單位於颱風豪雨期間，應將抽水機運用狀況依附表二格式定時通報轄管水災災害防救業務業務主管機關之應變中心或小組。
- 六、 直轄市、縣(市)政府於每年汛期前，應參考淹水潛勢分析及歷年淹水事件，完成抽水機預佈規劃，納入水災危險潛勢地區保全計畫，並報本部備查。

七、 抽水機運用時機如下：

- (一)中央氣象局發布豪、大雨特報或海上或海上陸上颱風警報期間之淹水或缺水事件。
- (二)旱災期間缺水事件。
- (三)政府機關、行政法人及公法人業務範圍之淹水或缺水事件。
- (四)非屬上述第一款至第三款情形，但因事涉多數人公益或影響民眾生活之重大淹水或缺水事件。

抽水機應以運用於重大災害搶救為優先。

八、 抽水機運用之種類如下：

- (一)待命：使用單位因應災害潛勢，將抽水機上車，以便隨時出動。
- (二)出勤：使用單位依第七點所列事件，派遣抽水機進行抽水作業，且於完成抽水作業後歸建。
- (三)調用：管理機關或使用單位依第七點所列抽水事件，派遣抽水機長期協助其他政府機關、行政法人或公法人作業。
- (四)調度：管理機關或直轄市、縣（市）政府基於整體災害搶救需要，指派抽水機進行待命、出勤或調用之作業。

使用單位因其他單位申請派遣支援之抽水機出勤時間超過6個月以上時，得將該抽水機之申請支援單位變更為其使用單位。

九、 颱風豪雨應變期間，抽水機待命及出勤之調度原則如下：

- (一)警報發布後，警戒區內使用單位得依權責考量、管理機關通報、本部或本部水利署應變小組通報，預佈抽水機，並維持適當抽水機組待命，待命之抽水機一旦接獲淹水災害通報後，應於十分鐘內，出勤抽水作業。
- (二)各級水災災害防救業務主管機關接獲災情資訊後，應依權責通報使

用單位，視災情狀況出動抽水機救災。

(三)使用單位自有抽水機組不足以因應災情時，得申請轄管水災災害防救業務主管機關調度支援。

(四)各管理機關及使用單位接獲行政院災害防救委員會(中央災害應變中心)、本部(本部災害應變小組)、本部水利署(本部水利署災害應變小組)通報，調度其所有或使用之抽水機時，非有正當理由不得拒絕，且應儘速將調度所需抽水機運至指定地點，向指定單位、人員報到。

(五)第三款之支援申請，如係重大緊急事件，得跨級申請之。但應副知轄管水災災害防救業務主管機關。

抽水機出勤後，使用單位應立即將出勤、預定抵達抽水地點、啟動抽水作業時間、操作人員姓名及聯絡電話回報轄管水災災害防救業務主管機關，並副知本部或本部水利署應變小組。

十、非屬颱風豪雨期間，抽水機待命、出勤及調用之調度，由各管理機關或使用單位自行為之，惟不得影響防災緊急調度。

為因應災害或緊急事件需求之調度者，其調度原則依第九點規定。

十一、依第九點規定申請支援之抽水機，申請單位應提供出勤地點、災害情形、受災範圍、排放地點、所需機組數量及型號、報到地點、受理報到人員連絡資料(含姓名、電話、職稱)，並供應運轉油料及人員餐飲。

抽水機依第九點待命及出勤期間，不得採用任何方式將抽水機組或其附件固定，減損機組機動救災之功能。

十二、使用單位應製作抽水機運作及淹水災情歷程資料備查。

各級水災災害防救業務主管機關應隨時派員查核、督導抽水機作業情形。

十三、依第九點申請支援之申請單位，應於災害減輕或消除後，立即歸還抽水機。但管理機關或使用單位認為無支援必要時，得主動召回抽

水機，並告知申請單位。

前項使用單位應確認歸還之抽水機設備完整且功能正常。如有故障或損壞，申請單位應負責修復；無法修復時，應負責賠償。

- 十四、抽水機出勤時應由公務人員專責監控；一處淹水或缺水地點，至少應由一位專責人員隨同出勤。

前項專責人員，原則由使用單位派遣，惟經協調得由申請單位派遣之。

第一項淹水地點範圍，一處最大以一村(里)為限。但依其範圍專責人員足以掌控抽水機之運作使用者，不在此限。

支援直轄市、縣(市)政府之抽水機，報到後，申請之直轄市、縣(市)政府應變中心指揮官應指派第一項之專責人員；惟同一淹水處跨兩以上直轄市、縣(市)者，由本部水利署指派所屬機關人員擔任第一項之專責人員。

- 十五、管理機關每年應編列抽水機維護保養經費。

抽水機於防汛期間發生故障時，管理機關得協調使用單位先行墊付修理。

- 十六、管理機關應指派專人負責機組設備維護保養等工作，定期辦理所有抽水機之維護保養工作，並記錄保養、運轉資料備查。

管理機關及使用單位之維護保養工作得委外辦理。

- 十七、使用單位應指派專人負責機組設備管理、運轉及保管等工作。

- 十八、本部得定期督導各管理機關及使用單位就抽水機之運用、維護管理紀錄及維護保養經費編列情形，並納入年度防災績效考評。經本部評選優良者，得建議予相關人員適當之獎勵。

附錄 13-2、經濟部淹水災害通報作業要點

97 年 12 月 10 日經水字第 09704606470 號函

98 年 4 月 10 日經水授字第 09820221580 號函

- 一、 經濟部(以下簡稱本部)為使本部水利署暨所屬機關、內政部、行政院農業委員會以及各直轄市與縣(市)政府辦理水災災害防救業務計畫(以下簡稱水災防救計畫)之災情蒐集及通報作業有所依循，特訂定本要點。
- 二、 各級水災災害防救業務主管機關應蒐集及查證淹水災情，並立即通報相關權責機關，進行救災作業。
- 三、 各級水災災害防救業務主管機關應建立水利單位人員巡察、民眾傳遞、媒體監看及其他通報機制，並得建立防汛隊等多元化災情蒐集、查報管道，以及時掌握淹水災害災情。
- 四、 直轄市、縣(市)政府應於每年防汛期前，完成災害應變中心淹水災情巡察、通報及查證人員編組，並報本部備查。
鄉(鎮、市、區)公所應於每年防汛期前，完成災害應變中心淹水災情巡察、通報及查證人員編組，並報直轄市、縣(市)政府備查。
- 五、 前點編組人員之職掌如下：
 - (一)災情巡察人員：巡察轄管範圍，主動察覺災情。
 - (二)災情通報人員：通報災情予權責機關。
 - (三)災情查證人員：確認由民眾傳遞及媒體傳播災情之正確性。
- 六、 直轄市及縣(市)政府應依水災防救計畫及第三點規定，於轄區內易積淹水鄉(鎮、市、區)組成防汛隊，協助淹水災情巡察、通報及查證作業。
前項防汛隊得併同於依河川管理辦法規定組成之防汛搶險隊，亦得優先由直轄市、縣(市)轄區內之義警民防組織、巡守隊、救難組織編成。

七、 防汛隊應協助直轄市、縣(市)政府執行下列任務：

(一)轄區內水情與淹水災情之巡察、查證及通報作業。

(二)轄區內水利設施之巡察。

(三)轄區水利設施防汛搶險工作之執行。

八、 直轄市、縣(市)政府應定期辦理淹水災情巡察、查證、通報人員及防汛隊隊員之教育訓練及演練。直轄市、縣(市)政府應於每年汛期後，辦理淹水災情巡察、查證、通報人員及防汛隊與其隊員之成效考核。考核優異者得報經本部覆核後，由本部發給獎金及獎狀之鼓勵。

前項考核要點由直轄市、縣(市)政府依權責訂之；覆核及獎勵要點由本部另訂之。

九、 各級政府機關為蒐集災情應設置災情通報專線,提供民眾主動告知或其他單位（機構）通報災情。

十、 直轄市、縣(市)政府、鄉(鎮、市、區)水災災害防救業務主管機關蒐集之災情資訊，應依附件一格式彙整後，屬市區排水（含下水道）淹水災害者，應通報內政部；屬農田灌溉排水及野溪淹水災害者，應通報行政院農業委員會；屬河川、區域排水淹水災害者，應通報本部。

前項淹水災害屬通報內政部及行政院農業委員會者，應同時副知本部，俾彙整通報行政院災害防救委員會。

中央管河川及區域排水之淹水災害者，應由本部水利署所屬機關依附件一格式彙整通報本部。

十一、 內政部、行政院農業委員會及本部於中央災害應變中心一級及二級開設期間應將彙整之災情，逕送中央災害應變中心及本部應變小組統籌運用。

十二、 各級水災災害防救業務主管機關自民眾告知、媒體監看或其他單位

(機構)通報知悉災情時，應立即指派或通知權責機關指派災情查證人員或防汛隊隊員，依附件二格式進行查證作業。

查證人員或防汛隊隊員應將查證結果，立即通報指派機關。經查災情有誤時，權責機關應予澄清。

- 十三、各級水災災害防救業務主管機關除應持續追蹤災情處置情形，及依附件三格式填報災情處置情形外，並應依第十點規定程序通報行政院災害防救委員會或依第十一點陳報中央災害應變中心。

前項災情追蹤，俟災情排除或不影響交通與重要生活機能後，解除列管。

- 十四、本要點所訂災情通報程序詳如附圖。

- 十五、本部應訂定業務督導計畫，於每年汛期前，督導及檢查直轄市、縣(市)政府及本部水利署所屬機關，辦理淹水災情蒐集、通報及查證業務之整備狀況與執行成效。

附錄 13-3、各級政府災時對疏散撤離之作業分工事項表

(行政院秘書處 99 年 8 月 16 日院臺忠字第 0990102203 號函)

單位 執行內容	中央政府	縣(市) 政府	鄉(鎮、市) 公所	村里	備註
1. 提供地方警戒資訊	◎ (給縣市)	○ (給鄉鎮)	○ (給村里)		含公路通阻與封橋封路資訊
2. 劃定管制區	△ (協助縣市)	◎ (負責劃定)	○ (協助縣市)		管制區禁止民眾進入活動
3. 劃定應撤離村里		○ (協助鄉鎮)	◎ (負責劃定)		
4. 建立應撤離名冊		△ (協助並確認)	○ (綜整名冊)	◎ (統籌負責)	鄉(鎮、市)公所應調派必要行政人力，協助村里進行調查作業。
5. 收容場所準備	△ (其他支援)	○ (協助並確認)	◎ (統籌負責)		含各類物資之整備
6. 提供交通工具	△ (其他支援)	◎ (統籌負責)	○ (協助)		
7. 下達疏散撤離命令並通知應撤離村里		○ (協助鄉鎮)	◎ (統籌負責)		
8. 通知應撤離民眾			○ (協助並確認)	◎ (統籌負責)	由警政、消防系統共同協助村里辦理通知民眾撤離事宜(含集合時間及地點之通知)。
9. 回報中央疏散情形		◎ (統籌負責)	○ (協助)		輸入 EMIC 災情系統
10. 通知民眾返家		△ (交通支援)	◎ (統籌負責)	○ (協助並確認)	

備註：◎-主辦、○-協辦、△-支援